EL DIARIO PALENTINO

N.º REFUNDIDO 6.393

Fundado en 1882 y 1890

TELEFONOS
1353 REDACCIÓN
1526 IMPRENTA
2006 ADMINISTRACIÓN

EL DIA DE PALENCIA

Depósito Legal P—2—1958

DIRECCIONES
DIRECCIÓN Y TALLERES: MAYOR, 99
APARTADO DE CORREOS, 17

SABADO 11 NOVIEMBRE 1961

EDICION SIETE TARDE 1'50 pts

Solís en Roma

Presidirá la peregrinación de trabajadores españoles que será recibida el lunes por el Papa

Roma, 11.—El ministro secretario general del Movimiento, don José Solís Ruiz, y el secretario general de Sindicatos, don Francisco Giménez Torres, han llegado hoy a Roma, por vía aérea, para presidir una peregrinación de 6.000 trabajadores españoles que serán recibidos en audiencia especial por Su Santidad el Papa, Juan XXIII.

La peregrinación española será recibida en una audiencia colectiva el próximo lunes y rendirá tributo al Romano Pontífice por su reciente encíclica «Mater et Magistra», sobre la actitud de la Iglesia respecto a los derechos laborales.

Los señores Solís y Giménez Torres fueron recibidos en el aeropuerto por los embajadores españoles en el Quirinal y la Santa Sede, don José María Doussinague y don Francisco Gómez de Llano, respectivamente.—Efe.

LLEGAN 5.000 TRABAJADORES ESPAÑOLES

Roma, 11.—Han llegado a Roma la pasada noche cinco mil trabajadores españoles que rendirán especial homenaje a Su Santidad el Papa Juan XXIII.

Cinco trenes especiales llevando cada uno de ellos mil pasajeros han llegado a la capital italiana esta noche procedentes de Madrid y Barcelona.

Se espera que lleguen otros mil trabajadores por avión, en automóvil y en autobús.—Efe.

O. W. Fisher en Madrid

Madrid.—Procedente de Ginebra ha llegado a Madrid el famoso actor de cine alemán O. W. Fischer, que se propone estudiar la figura de San Ignacio para llevarla a la pantalla. En la foto: El famoso actor, a su llegada al hotel donde se hospeda.—(Foto Europa Press)

«EL MUNDO ESTA VIVIENDO BAJO EL TERROR DE UNA CATASTROFE»

Ha dicho Nehru en la O. N. U.

Nueva York, 11.—El jefe del Gobierno indio, Nehru, ha declarado ante las Naciones Unidas que el mundo está viviendo bajo el terror de una catástrofe, mientras peligra su supervivencia, y ha solicitado que quienes pueden hagan cuanto esté en su mano para dejar de tratar de cuestiones secundarias y dediquen su atención al problema básico que están eludiendo.

Nehru hablaba en la Asamblea General poco después de su llegada a Nueva York, procedente de Wáshington, en donde durante cuatro días ha celebrado conversaciones con el presidente Kennedy y dijo que las grandes potencias deben tratar de nuevo la cuestión del desarme con la determinación de no dejarla hasta haber llegado a un acuerdo.

Ofreció la sugerencia de que durante un año se dediquen todos los países a una cooperación internacional en todos los campos, con el fin de crear una atmósfera propicia en la que puedan ser resueltos más fácilmente los problemas pendientes.

Nehru pidió a la humanidad que dedique todas sus energías a evitar la guerra nuclear en lugar de hablar de una supervivencia conseguida gracias al hecho de "esconderse en agujeros como las ratas". Añadió que el mundo se enfrenta por el dilema de "cooperar o perecer, de la coexistencia pacífica o de ninguna existencia".

Después de lanzar un ataque contra el colonialismo y asegurar que puede significar una guerra, añadió que aún por encima de estos asuntos la principal cuestión sigue siendo la de la guerra o la paz.

Pidió a las grandes potencias que lleguen a un acuerdo acerca del desarme general y completo y declaró que la atmósfera mundial puede cambiar cuando se llegue a tal acuerdo.

El jefe del Gobierno indio describió las armas nucleares como "básicamente diabólicas" y dijo que nadie puede imaginar que una moratoria voluntaria vaya a resolver la cuestión. —Efe.

INSTITUTO DE TECNOLOGIA

Nueva York, 11. Durante la comida con que ha sido obsequiado el jefe del Gobierno índio, Nehru, como parte de los agasajos de que es objeto durante su estancia en Nueva York, ha sido anunciada la construcción de un Instituto de Tecnología que se levantará en Kanpur con ayuda de nueve Universidades norteamericanas.

El embajador norteamericano en la India, J. Kenneth Galbraith, declaró durante el almuerzo que el presidente Kennedy le había autorizado a hacer el anterior anuncio "como un pequeño recuerdo" de la visita de Nenru a los Estados Unidos.

Añadió que el presidente Kennedy había dicho que espera que el nuevo Instituto indio de Tecnología" se convierta en uno de los más importantes del mundo".—Efe.

Importante discurso de Oliveira Salazar, ante las elecciones portuguesas

"La retaguardia-dijo-tiene que ser defendida lo mismo que el frente en Africa o en la India"

Lisboa, 10.—El jefe del Gobierno portugués, Oliveira Salazar, ha pronunciado anoche un discurso por la radio de quince minutos de duración. A él pertenecen los siguientes párrafos:

«Las elecciones a diputados no pueden dejarde hacerse en la fecha fijada. Por un lado, la Constitución solo prevé para el respectivo aplazamiento, circunstancias que de modo alguno se verifican en el momento presente. Que haya manifestaciones de terrorismo en una décima parte del terrorismo de Angola, ya casi enteramente pacificado, no sería razón suficiente para aplazar las elecciones».

«Los observadores poco habituados al funcionamiento de las instituciones portuguesas desde el comienzo del siglo XIX, comprendidas la monarquía liberal y la república democrática, no habrán reparado tal vez en una constante de nuestra historia política. Yo no lo recuerdo en este momento, pero creo que no hay, de hecho, ningún caso de ascensión al Poder como consecuencia de la victoria electoral. Aquí la consagración del voto es posterior al llamamiento de la suprema autoridad de la nación».

«Yo pienso que el pueblo ha demostrado que piensa más recto y tiene una conciencia más clara que los teóricos de la democracia por el camino de las elecciones, prefiriendo la visión del jefe a la cabra ciega de las pugnas electorales. Sea como fuere, siglo y medio de juego electoral no consiguió asentar suficientemente lo menos aproximadamente, la voluntad de la nación, en la designación de sus representantes; las oposiciones demostrarán que, de hecho, no creen en él... sino cuando fueren Gobierno».

«La Cámara Corporativa, que se basa en los criterios de la representación de intereses, de la competencia y de la técnica, demuestra que los hombres están más próximos unos de otros de lo que suponen. Confiados a su patriotismo y seriedad intelectual acaba siempre por entenderse en los problemas más graves. Donde la pasión política impere, la cooperación es, pues, imposible».

«La argumentación repetida fue la misma de los enemigos de Portugal y no puede constituir honor para nadie que las oposiciones hayan sido saludadas por los que combaten contra Portugal aquí, en la ONU, o en ultramar. Un conocimiento más completo de los motivos que la campaña movida contra el país en los medios internacionales y que dirigen y alimentan la guerra contra territorios portugueses, debería haber aconsejado a las oposiciones la mayor discreción para no ser, aquí dentro, el juguete de los grandes intereses en juego. Las oposiciones encontraron la mayor dificultad para extraer del embrollo de sus concepciones, el reconocimiento de la integridad de la nación como imperativo de los portugueses y el deber de defenderla.

«Mientras tanto, nuestra gente se bate y muere en Angola, como ya se batió y murió en otras partes del territorio ultramarino ¿Se batirá mañana por la democracia? ¡Qué error! Se bate y se batirá, con este u otro Gobierno por la Nación, que es una realidad tangible, y que el pueblo siente bien en la pureza de su instinto patriótico y al margen de la retorcida filosofía de los doctores».

«El pueblo portugués comprende mi lenguaje. Sabe que nada me interesa sino servir, lo mejor posible, el interés común. Y si yo le digo que la retaguardia tiene que ser defendida lo mismo que el frente en Africa o en la India, es porque sé que eso es condición de la victoria y que tiene que ser ganada por todos».

TINTA SAMAS

Visita a la Escuela de Ingenieros Industriales, del ministro de Educación

Inspeccionó la instalación de una calculadora digital transistorizada que, por primera vez, funciona en España

Madrid, 11. — El ministro de Educación Nacional, don Jesús Rubio, ha visitado a mediodía en la Escuela de Ingenieros Industriales, la instalación de una calculadora digital transistorizada que por primera vez, funciona en España y que ha donado a aquel departamento como consecuencia directa de la constante preocupación por el mejoramiento de las instalaciones de dicha escuela. La utilidad de esta máquina es extraordinaria porque con ella pueden conjugarse el gran interés para la enseñanza y su servicio a la industria nacional. Con dicha máquina pueden resolverse rápidamente innumerables problemas que antes o no tenían solución o era dilatadísima y por tanto de escasa eficacia económica.

Acompañaron al señor Rubio en su visita, el subsecretario de Industria, don Alejandro Suárez; presidente del Consejo de Administración del INI, Marqués de Suanzes; director de dicho centro, señor Sirvent; director general de Industria, señor García Usano; director de Enseñanzas Técnicas, señor García Escudero; secretario general técnico del departamento, señor Arruza; presidente del Consejo Superior de Industrias, señor Requena. El ministro fué recibido, a la puerta del centro por el director de la Escuela, señor Soto Redondo; subdirector y el catedrático de Electrónica, señor Andrés Puentes, así como por otros catedráticos de la Escuela de Ingenieros y los jefes de los distintos servicios.

El señor Rubio y sus acompañantes visitaron con todo detenimiento el analizador de redes, la sala de alta tensión, los laboratorios electrónicos, el computador digital y en cada una de las dependencias escuchó las explicaciones dadas por los jefes encargados de estos servicios. Se detuvo preferentemente en la instalación transistorizada de la calculadora digital, ya que hace automáticamente traducciones de textos de unas lenguas a otras y cuando no forman parte del circuito de readmisión llegan hasta completar por sí la información que se les haya dado insuficientemente. El funcionamiento, magnífico, llamó poderosamente la atención de todos los concurrentes.

En la unidad de proceso con la perforadora y la lectora y gracias a una memoria de «ferritas» que almacena 20.000 números se realizan 30 operaciones diferentes en las que todo descansa como acumulador en esta memoria. La eficacia de rendimiento es de tal naturaleza que llega a 4.160 transferencias de parejas por cada segundo, 5.000 decisiones lógicas y 1.780 sumas o restas o 200 multiplicaciones de números que no tengan más de cinco cifras.

También presenció las descargas de voltios en las salas correspondientes y quedó, como todos los que le acompañaban, plenamente satisfecho de la adquisición de la calculadora, que ha costado 3.500.000 pesetas. — Cifra.

Fabiola y Balduino en los Seis Días ciclistas de Bruselas

Bruselas.—El Rey y la Reina de Bélgica, Balduino y Fabiola, quisieron asistir al primer día de los seis que los corredores ciclistas van a recorrer en la famosa prueba. En la foto: Los soberanos con el corredor francés Louison Bobet.—(Foto Europa Press)

El Caudillo preside la reunión de la Comisión delegada de asuntos económicos

Madrid. 10.—Bajo la residencia de S. E. el Jefe del Estado se ha reunido en el Palacio de El Pardo, la Comisión delegada de Asuntos Económicos, para examinar diversas cuestiones de su competencia.

La O. A. S. dice que el FLN ya no cuenta en Argelia

Afirman que los musulmanes se manifiestan al grito de "Viva Francia" en las regiones controladas por el Ejército secreto

Rabat.—(Crónica especial para Agencia FIEL, por Carlos Gomez).

Mientras el presidente De Gaulle declara en su jira por Córcega y el Mediodía de Francia que la mayoría de los argelinos están con el FLN y que la realidad impone entenderse con ellos, los hombres de la OAS replican violentamente que la realidad es bien distinta a lo que reflejan las palabras del presidente de Francia.

Según una información confidencial distribuida a sus suscriptores por la revista derechista «C'Est-A-Dire», actualmente suspendida, la situación en Argelia sería la siguiente:

«Desde el miércoles 1.º de noviembre, al mediodía, ya no hay más FLN, ya no existe guerra en Argelia. Los más optimistas pensaban que la batalla de ese día duraría por lo menos hasta la noche. Los más optimistas se han equivocado: una mañana ha bastado a la OAS para demostrar al mundo que el FLN estaba liquidado. Cuando se supo en el Elíseo que el Gobierno Provisional de la República argelina no había podido reunir más que el 0'3 por ciento de la población musulmana, se produjo una gran estupefacción. Cuando se supo que, en los sectores pacificados por las tropas de la OAS del general Salan los musulmanes habían acudido gritando «Viva Francia» y agitando banderas tricolores, estalló la consternación».

«Hace ocho días —continúa diciendo la citada información confidencial— se decía: No quedan en Argelia más que dos fuerzas, la OAS y el FLN. Hoy, no queda más que una y, para De Gaulle, ésta no es la buena».

Posteriormente el «flash» número 22 de «C'Est-A-Dire» añade: «Todo fué intentado para que el séptimo aniversario de la rebelión fuera un éxito. Las radios difundieron sin cesar, durante quince días, los comunicados del FLN. La prensa torpe consagró páginas «dirigidas» a las cuestiones musulmanas. El PSU ha cobrado dinero para unir su voz al concierto. El señor Sartre y la señora de Beauvoir han dirigido las manifestaciones antifrancesas. Se ha anunciado oficialmente —por primera vez— que se había llegado a un acuerdo entre Joxe y Ben Khedda sobre el desarrollo de la manifestación, a condición de respetar el servicio de policía, el FLN obtenía la autorización de manifestarse como mejor le pareciera, con sus armas, sus jefes y sus banderas. Estaba considerado como el dueño legítimo de su territorio. Pero ha demostrado que no era verdad».

«¿Cómo el FLN, que controlaba, cuando Salan tomó el camino del maquis —digamos el 1.º de mayo— (sigue diciendo «C'Est-A-Dire»), el 15 por ciento de la población musulmana, ha podido perder, en seis meses, prácticamente todos sus efectivos, pues en los 0'3 por ciento anunciados se cuentan sobre todo mujeres y niños? Porque han encontrado frente a ellos —responde el boletín confidencial pardario de la OAS— un gran jefe militar: el general Salan. Sin el apoyo del ejército el 13 de mayo, jamás los musulmanes habrían concedido el menor crédito a De Gaulle. Porque Salan y su estado mayor conocen bien los problemas africanos. Porque ellos saben mandar, porque las medidas que toman son siempre inteligentes y maduradas. ¿No es extraordinario que la política de fraternización de la OAS, que siempre ha sido la de Salan, haya obligado al FLN mismo a hablar de coexistencia y de fraternidad de las dos comunidades, en el momento en que los gaullistas orientaban su propaganda sobre la «fosa» que cada día separa, según ellos, a las comunidades? Porque los musulmanes han comprendido que la determinación de la OAS es total. La presencia de un general de ejército en el maquis, rodeado de los mejores oficiales del ejército francés, es la prueba de que Francia, la verdadera, está decidida a no abandonar jamás Argelia. Sobre esta garantía, los musulmanes comprometen su futuro».

Después de estas frases de claro sabor propagandístico, el boletín confidencial termina diciendo: «Salan ha ganado la guerra de Argelia. La batalla de París va a comenzar».

¿Qué significa esto? ¿Hasta dónde es verdad? La realidad es que las manifestaciones masivas de los musulmanes en Argelia no se han producido el 1.º de noviembre, como era de esperar, y que el Gobierno Provisional de la República argelina ha dulcificado sus intransigentes posiciones anteriores.

Pero, por otra parte, la potencia de la OAS y sus planes inmediatos, la trascendencia real de su acción, constituyen un misterio que nadie puede desvelar por completo en el día de hoy. Nadie tiene información suficiente ni elementos de juicio para ello.

"Conciertos" de "Argelia francesa" en Orán y otras ciudades argelinas

Orán, 11.—Se ha producido en la ciudad un "concierto" a cargo de cientos de miles de personas que cantando, silbando, gritando, golpeando las aceras, los cierres de las tiendas y todo aquello que podía producir algún ruido, entonaron el slogan extremista de "Ar-ge-lia fran-ce-sa" al compás de los golpes. Las bocinas de los automóviles y camiones de la ciudad se sumaron al concierto, organizado y ordenado en panfletos distribuidos por la Organización del Ejército Secreto. Los mismos panfletos fueron distribuidos en Argel, en donde se celebró igual "concierto", a cuyos vecinos, el Ejército Secreto ha pedido que boicoteen los actos oficiales conmemorativos del armisticio que van a celebrarse hoy.

Varias explosiones se han registrado en Argel durante la noche, pero en las primeras horas de la madrugada la ciudad permanece tranquila.

También durante la noche han hecho explosión en Constantina veinte bombas, después del "concierto" local.—Efe.

Conjeturas en París sobre la posibilidad de que De Gaulle dimita dentro de seis meses

CONJETURAS SOBRE LA POSIBILIDAD DE QUE DE GAULLE DIMITA DENTRO DE SEIS MESES

París, 11.—Se hacen conjeturas en Francia sobre la posibilidad de que el presidente De Gaulle dimita dentro de seis meses.

De Gaulle, que regresó a París después de dar por terminada su jira por provincias, ha provocado tales conjeturas en Marsella. Según se afirma, dijo a un grupo de parlamentarios, que dimitirá cuando la cuestión argelina haya sido resuelta, de aquí a seis meses.

La información fué desmentida por algunos diputados, pero muchos observadores señalan que la posibilidad no debe ser descartada.

El periódico conservador "Le Figaro" publica varias versiones de la supuesta declaración del presidente, bajo el siguiente titular. "Una verdad difícil de comprobar".

El periódico gaullista "Combat" alude brevemente a la supuesta declaración.

Por último, "Parisién", encabeza su información, diciendo: "Llego al final de mi camino".—Efe.

El pavoroso incendio en la Meca del Cine

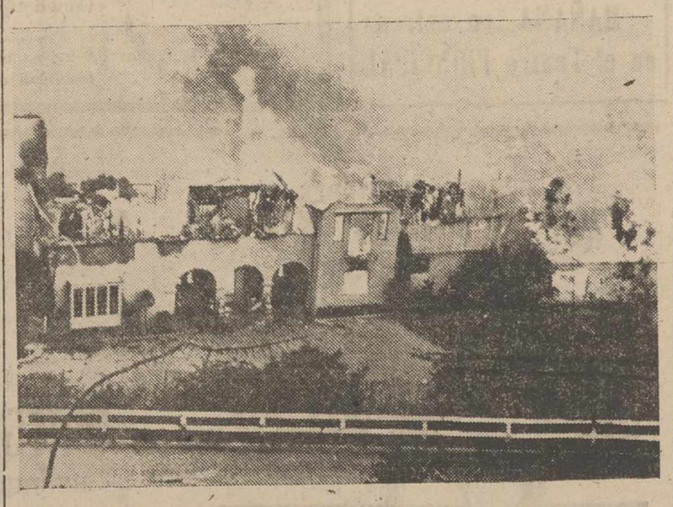

Hollywood. — Durante cuatro días las llamas han destruído más de 450 villas en las colinas de Hollywood. La fotografía muestra un aspecto del incendio.—(Foto Europa Press)

Colaboradores de DIARIO-DIA

1861: BECQUER, PERIODISTA

Por JOSE GARCIA NIETO

Sí; estamos por los cien años de Bécquer periodista; del delicadísimo autor de las «Rimas», colaborando en «El Contemporáneo» para ganarse el sustento, y, además, haciéndolo con entusiasmo y de buena gana, por ser escritor —donde sea y como sea— es algo que no tiene que conformar rigurosamente a la persona para aplicarle una ficha exclusivista del ejercicio de un género determinado.

Las dos palabras que encabezan estas cuartillas, sirviéndoles de título, parece que podían ya repeler, al maridarse, a cualquier pedante y superferolítico al uso. Sin embargo, el lírico Gustavo Adolfo fué un buen periodista. Supo y pudo alternar con ejemplar equilibrio sus deberes y sus devociones y hasta confundir unos y otras en un menester diario al que se entregó con limpios resultados. Aclarador es siempre el libro de Dionisio Gamallo, donde he rastreado por esas páginas abandonadas —«del rincón en el ángulo oscuro»— de la vida de Bécquer.

En «El Contemporáneo» se le encarga al poeta una sección puramente periodística —después de haberle probado durante este año 1861 en diversos trabajos de idéntico carácter— y él cumple ceñidamente con las exigencias que el apartado pedía: interés, concisión, amenidad, actualidad, ligereza... Y en todas estas cuartillas la «toma de tierra» del poeta es algo que podría asombrar a muchos de sus parciales seguidores, a muchas de sus aligeras admiradoras. Porque su programa es de un asombroso rigor profesional. «No somos sabios, ni filósofos, ni críticos, ni apenas periodistas...». Ah, no; no dice que no sea poeta, pero bien sabe podarse las ramas de la exuberancia lírica, o narrativa, hasta donde lo exige su misión... «Charlaremos un rato de todo...» «Nosotros que vamos resueltos con su corriente —(la del siglo)— y rodamos con sus olas...». ¿No son estas afirmaciones sutilmente mayoritarias, ejercicios —no espirituales, sino humanísimos— para ponerse al habla, de tú a tú, con la inmensa mayoría?

Palabras llenas de cotidianidad y de realismo, frutas, para muchos, prohibidas a un poeta, y, sobre todo a un poeta de su específica evanescencia creadora. Pero él se adelanta a aquello de que «un poeta es un hombre que sirve para lo que otro cualquiera y además para hacer versos», y se dispone el poeta Bécquer a hacer periodismo y, en efecto, lo hace del mejor.

Su capacidad de cronista es otra de sus virtudes en el oficio emprendido. Detalles exactos, análisis claro y conciso, presentación amena y rápida de la información, actualidad tremante de la materia elegida. El, al parecer alejado de la vida que discurre con los demás, ajeno a la vida de relación, de lo social, de lo artístico, de lo intelectual, de lo político, se alza, cuando hace falta, contra los que prostituían lo mejor de nuestra danza popular —por ejemplo— en su artículo «La nena», que podría servir hoy mismo para fustigar tantas y tantas derivaciones, por los peores caminos del folklore de tablado, de nuestro verdadero arte popular.

Será el mismo Bécquer que saldrá a cada paso diferenciando lo auténticamente patriótico de lo confundidoramente patriotero, encendiéndose de verdad en la liza, con todo lo que le duele, porque le duele España, y resbalando, con su fina ironía meridional, sobre lo que juzga pasajero y cómicamente censurable... El nos lo había advertido: «Brincaré de un asunto a otro, tocaré la superficie de todos y encarnaré en el fondo de algunos...». Solamente, en ocasiones, se delatará —sin traicionarse ¿por qué?— el poeta que dentro rebulle con incontenible fuerza y «en medio de la animación y bullicio de un baile se retira al fondo de un gabinete desde donde se descubre el salón». ¿No nos llevan estas palabras a aquellos versos?:

«En medio de la sombra misteriosa
su vidriera lucía iluminada
dejando que mi vista penetrase
en el puro santuario de su estancia»...?

Sí; aquí hemos vuelto a encontrarnos, como tantas veces, cara a cara con el poeta. Este es su juego de siempre, su trágico juego de luces y sombras, en el que fatalmente nuestro lírico caé del lado de la oscuridad. Desde allí, los brillantes átomos, las clareadas nieblas, el estrellado cielo, las radiantes visiones, la sonrisa restallante, la pupila azul... Porque él sabe escribir siempre desde el lado de la somora sin mezclarse con ella, sin fundirse con la oscuridad. Así sabe también ganarse sombra y pan, delatando la luz que necesitan los demás.

No; no se sentirá defraudado el amante de Bécquer que le siga por sus escritos periodísticos. En él alentará constantemente el claror inesperado, la nostalgia indeclinable, la irremplazable y agónica tristeza proclamada. Si hay muchas páginas olvidadas de periódico por donde podría salvarse el género para la mejor literatura, en los artículos de Bécquer existe una estupenda cantera. Para él escribir en un periódico era algo que podía llenar una vocación con el más alto de los oficios. Haciendo un pequeño juego, haciéndole una pequeña trampa, podíamos encontrar en sus propias rimas la definición de lo que es un periódico:

«Allí es donde el murmullo de la vida
temblando a morir va...».

M.C.D.2022

PALENCIA AL DIA

Lluvia y viento

El sábado llovió por la mañana. Y la estampa local, que por estas fechas tiene marcado color campesino, pues se lleva a cabo la saca y trasiego de remolacha, se alteró un poco.

La poca lluvia caída hizo que se interrumpiera por unas horas la saca, y el tráfico de carros y remolques conduciendo la azucarada raíz, lógicamente se resintió.

De ahí que la panorámica urbana adquiriera, siquiera fuese por breves momentos, otra tónica.

La lluvia, aliada con el viento, hicieron bastante desapacible la mañana del fin de semana. Y, ambos elementos atmosféricos, también cambiaron en obra de pocos momentos el aspecto de las calles; pues los charcos, por una parte, y los montones de hojas secas, por otra, trocaron la hasta entonces limpia decoración urbana.

Barrenderos y demás personal del servicio de limpieza, con esta andanada de Eolo, han empezado a trabajar a destajo, pues parques y avenidas donde los árboles abundan, que, por ahora, al soplar pocos vientos, habían mantenido una discreta pulcritud, se ven invadidos por esta especie de diluvio vegetal, debiendo entrar en funciones los escobones.

El día ha sido malo, pues, para estos modestos empleados municipales; también para los peatones, que, de forma destemplada, han sufrido los envites de lluvia y viento aliados.

Y los que más sufrieron sus rigores, han sido, sin duda, los paraguas; ya que aquellos elementos meteorológicos, ensayando una táctica infalible, produjeron una gran hecatombe entre los hongos de tela.

Resulta que la lluvia obligaba a sacar los paraguas; y el fuerte viento, los estropeaba. En resumen: Guerra sin cuartel a los paraguas; que perdieron éstos y los peatones sufrieron las consecuencias.

En la Delegación de Sindicatos, se celebró en la noche del viernes el acto cultural montado por la Delegación de Organizaciones del Movimiento.

Ocupó la cátedra pública el catedrático de Valladolid, señor Ibañes Ibañes, quien pronunció una interesante conferencia en torno al anunciado tema de «Hombres libres. Municipio y ciudad en la Edad Media», resultando el acto, que presidieron nuestras primeras autoridades, muy brillante.

La atención de los aficionados futbolísticos, se concentra en el partido a celebrar en Valladolid, entre el equipo local y el Europa-Delicias. Serán muchos los «hinchas» que acompañen al «Palencia» en su desplazamiento; por lo que es de suponer que la ciudad del Pisuerga registrará en la jornada dominicial fuerte color palentino.

La pausa en nuestra ciudad será cubierta, en lo que al deporte atañe, con una interesante reunión atlética, a cargo de los jóvenes que participan en el Campeonato Provincial de Atletismo para neófitos.

Así es que los que no se desplacen a la vecina capital, tendrán ocasión, con esta competición atlética, de satisfacer su afición deportiva. Eso contando con el permiso del tiempo, cuyo ceño hosco, no cierra con buenos auspicios este fin de semana.

Don Marcelino Ibañes habló en el "Aula Política" del Movimiento

Interesante conferencia sobre hombres libres, municipios y ciudades en la Edad Media

Ha tenido lugar la segunda sesión del «Aula Política», de la Delegación Provincial de Organizaciones del Movimiento, en el salón de actos de la Casa Sindical, que se hallaba abarrotado de afiliados a F. E. T. y de las JON-S.

El acto comenzó a las ocho de la noche del viernes, presidiendo el Gobernador Civil y Jefe Provincial del Movimiento, don Víctor Fragoso del Toro; subjefe provincial, don Julio Aguado; delegado de Organizaciones del Movimiento, don Ricardo Santacruz; alcalde don Juan Mena; delegado provincial de Sindicatos, don Francisco Escobedo y profesor señor Ibañes.

Ocupaban asimismo lugares preferentes los camaradas Antonino Plaza, Martín M. Mediavilla y Mariano Retuerto.

Tras unas palabras de don Ricardo Santacruz, para hacer una breve semblanza y presentación del profesor don Marcelino Ibañes Ibañes éste dió comienzo a su intervención.

El tema de esta conferencia de «Aula Política» llevaba por título «Hombres libres, Municipios y Ciudad en la Edad Media». Don Marcelino Ibañes es un hombre de amplios y exactos conocimientos históricos, razón por la cual su conferencia (auténtica lección histórico-política) fué muy documentada e interesante; un tono de amable charla dió a su intervención un matiz muy grato, de tal forma que durante los sesenta minutos de su duración el numeroso público siguió interesado la conferencia. Comenzó ofreciendo un superficial panorama de la Castilla naciente, resaltando su triple capacidad de selección en el Derecho, del Lenguaje y la Literatura y de la Política, exaltando la realidad de sus hombres libres, y de la reacción de éstos ante el feudalismo. Muy interesante su exposición del nacimiento del feudalismo (siglo XI), de su desarrollo (siglo XII) y de su época de pujanza (siglo XIII), pasando a poner de manifiesto el nacimiento de las ciudades en Europa, y España, tras haber recalcado la circunstancia de ser nuestro país un auténtico adelantado en la participación de los Municipios en las Cortes o Parlamentos. Habló ampliamente en torno a las ciudades comerciales e industriales, concretándose finalmente a Florencia, para concluir su interesante charla poniendo de manifiesto el fracaso de los hombres de Castilla —respecto de los hombres de otros países europeos— para la creación de la realidad nacional, si bien exaltó la grandeza de su libertad, que les había permitido en la propia Edad Moderna grandes y rotundos logros, y que venía a ser una especie de puerta abierta para gloriosas realidades en el futuro.

Don Marcelino Ibañes fué muy aplaudido y felicitado.

FAJAS PAQUITA
Modelos especiales a medida.
Comodidad, Distinción, Economía
Envíos a provincias
López Gómez, 12.—VALLADOLID
Teléfono 24139

Sesión de homenaje a Alonso Berruguete en la institución "Tello Téllez de Meneses"

Pronunciará una conferencia el catedrático don José María de Azcárate

La Diputación Provincial de Palencia, a través del Centro de Estudios Palentinos, Institución «Tello Téllez de Meneses», tributará homenaje al recuerdo del insigne escultor paredeño, Alonso Berruguete.

Tal homenaje tendrá lugar el próximo miércoles, día 15, a las siete y media de la tarde.

Esta solemnidad cultural se verificará en el salón de actos de la Diputación Provincial, donde pronunciará una interesante conferencia don José María de Azcárate, catedrático de Historia del Arte en la Universidad de Valladolid, llevando por título «Berruguete y el Renacimiento Castellano».

La entrada a este importante acto es totalmente libre, sin necesidad de invitación.

PRECISAMOS
Encargado de Panadería
para pueblo muy importante de la provincia de Burgos. Imprescindible dotes de mando y organización. Edad mínima 35 años. Informes esta Administración.

POMPAS FUNEBRES
Hontiyuelo
CASA FUNDADA EN EL AÑO 1880
Mayor, núm. 134. Tfnos. 1707, 1583 1856, 3060.—PALENCIA

Cuatro Cantones

Ni quito ni pongo rey... pero ayudo al transeunte

Cuando el famoso galo Beltrán, le dió la alevosa vuelta al Rey Pedro, para que su hermano Enrique le descabellara no hizo más que lo que luego afirmó en su conocida frase: Ayudar a su señor.

Aquí no se trata de ayudar a ningún señor, puesto que el concepto de Señor, según lo entendía el francés de Montiel ha desaparecido. Aquí se trata de ayudar a un señor. Un señor cualquiera... Un señor con sombrero, sin pelo. Un señor, un peatón.

Un peatón, uno de esos hombres que vamos por la calle, con cierto sentido anárquico, la verdad sea dicha, y cuya vida está en manos de los guardias de circulación y de los privilegiados o trabajadores del volante.

Por ello nos ha «chocado», con fuerte impacto, como ahora se dice, esa denuncia de un guardia de la circulación contra un conductor del autobús urbano.

Si el conductor, y ni quito ni pongo rey..., hizo caso omiso de las indicaciones del guardia, SEÑOR Y JEFE INDISCUTIBLE DE LA CIRCULACION, multazo y a otra cosa.

El guardia de la circulación es responsable de la vida o de los huesos de muchas personas, de los transeuntes, de los viandantes. Por ello son inapelables. Hay que cumplirlas a «rajatabla». Sin discusiones. Las discusiones deben quedar para otro sitio. Fuera de la calle. Allí darán la razón al que la tenga. Pero en la calle, con razón o sin ella, el Guardia es igual que el árbitro. Infalible. Así todo irá mejor. Estaremos más confiados, porque el respetar a un guardia, con razón o sin ella, es el más elemental deber de todo ciudadano.

VIDA RELIGIOSA

SAN PABLO

TRIDUO DE FATIMA.—Del 11 al 13 se celebra el triduo en honor de la Virgen del Rosario de Fátima en San Pablo.

Misa a intención de la Legión Blanca, en el altar de Nuestra Señora, a las siete y media.

En el acto de la tarde predicará el R. P. Jesús Loizaga, O. P., el día 12, y el R. P. Aniano Gutiérrez, O. P., el día 13.

El ejercicio del día 13 será radiado. En él se dará la bendición a los enfermos.

BEATO CAPILLAS.—El día 15 está dedicado a los cultos en honor del Beato Capillas. Por la tarde se dará a besar su reliquia. Acudamos al Señor por medio de nuestro santo palentino.

MES DE ANIMAS.—Todas las tardes se hace el ejercicio en sufragio de las almas del Purgatorio y se canta un solemne responso.

COMIENZO DE LAS ACTIVIDADES EN LAS CC. MM. FEMENINAS

Hoy sábado, a las siete y media de la tarde, darán comienzo los Círculos de Formación de Estudios, en el Centro de las CC. MM. femeninas (Martínez de Azcoitia, 5, 1.º). Estos Círculos estarán dirigidos por el R. P. Maximino García, S. J.

SANTUARIO DEL CARMEN PP. CARMELITAS DESCALZOS

Mañana, segundo domingo de mes, celebra su fiesta mensual la Archicofradía del Milagroso Niño Jesús de Praga.

Por la mañana, a las nueve y media, misa de comunión armonizada.

Por la tarde, a las cuatro y media, rezo de la Coronita, plática por el reverendo Padre Balbino del Carmelo procesión infantil con banderas y estandartes y rifa de juguetes.

HERMANDAD MEDICO - FARMACEUTICA DE SAN COSME Y SAN DAMIAN

Mañana domingo, día 12 se celebrará el retiro mensual para los asociados de esta Hermandad con misa y plática por el consiliario, Rvdo. Padre Fernando Mata, O. P.

El acto tendrá lugar en la capilla de las Siervas de María, a las diez de la mañana.

AGENCIA OFICIAL DE VENTAS
Avda. José Antonio, 45. PALENCIA
Teléfono 1455

Rincón ameno

¿QUE HACE FALTA?

Un obrero limpiacristales se cae a la calle desde un segundo piso.

Afortunadamente, no parece tener gravedad la caída, aunque, como es lógico, el obrero apenas puede ponerse en pie.

Acude la gente, y dos o tres mujeres de las casas próximas llegan con vasos de agua para ofrecérselos al caído.

Este echa una triste mirada en derredor y dice:

—Bueno; pero... ¿de qué altura hay que caerse para que le ofrezcan a uno un vaso de vino?

COMPENSACION

En una conferencia, el orador se muestra de una pedantería insoportable, tan insoportable que tiene fatigado al público.

Como remate dice:

—Todo lo que valgo se lo debo a mi madre.

Y desde el público dice una voz.

—Pues mándele usted dos pesetas. Quedaría en paz.

DEL MAL, AL MENOS

Un cojo, que llevaba una pierna de palo, fué atropellado por un coche, pasándole la rueda por encima de una de ellas.

—¿Qué pierna ha sido?—le preguntan con ansiedad.

—¡La mejor; la de cerezo, la de cerezo!

ADIVINANZA

—¡Hola, Joaquín! ¿Cómo estás?

—¡Hombre, Luis! Precisamente quería verte porque no puedo acordarme de aquella villa asturiana que tú me recomendaste.

—No caviles más que ya te lo he dicho.

Solución a la Adivinanza de nuestro número anterior:
SANTANDER

CRUCIGRAMA
Número 656:

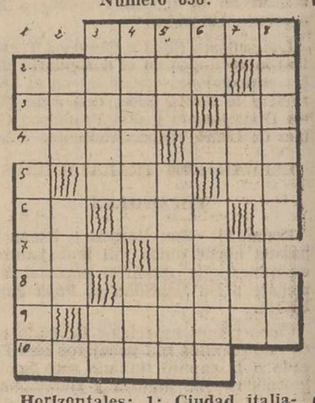

Horizontales: 1: Ciudad italiana. 2: Trofeos taurinos. 3: Cuerpos esféricos. Dos. 4: (al revés) Número. Nombre de letra. 5: Personaje bíblico. Partícula inseparable. 6: (al revés) Negación. Condimento. 7: Espasmo. Lirio. 8: Contracción (al revés) Practican cierto deporte. 9: Piel de carnero. 10: Esculpid.

Verticales: 1: Prefijo inseparable. (al revés) Agradable. 2: Prenda militar antigua. Hortaliza. 3: Maquina muy común. Símbolo del bario. 4: Mustios. (al revés) Nombre que daban en Hungría a los gobernadores de las comarcas. 5: Caminas. Composición musical. 6: Existe. Pulid. 7: Aire popular canario. Hojas purgantes. 8: Ciudad francesa. Dios egipcio.

Sol. al Crucigrama número 655:

Horizontales: 1: Nonada. 2: Abadía. 3: Cetis. Ma. 4: naS. Mal. 5: Les. Si. 6: Pa. Air. 7: Uña. eaC. 8: Ro. eniaM. 9: Aseden. 10: Raposa.

Verticales: 1: aC. Apurar. 2: Ben. Año. 3: Natal. aP. 4: Odisea. Eso. 5: niS. Sienes. 6: AA. Raída. 7: Más. Cae. 8: Amalia. Mn.

Cartelera de espectáculos

(Sábado, 11 de noviembre de 1961)

TEATRO PRINCIPAL
Hoy gran programa doble
«LOS JOVENES INVASORES»
y
«ORQUIDEA NEGRA»
Ultimo día Precios reducidos

TEATRO CINE ORTEGA
7'45 y 10'30. Mayores. «Mi último tango».

CINE PROYECCIONES
3'30. Mayores. «Sinfonía en oro», y «Escala prohibida».

CINE CASTILLA
3'30. Mayores. «Duelo de razas», y «Carlos su tía y la otra».

CINE OTERO
«Traicionada» y «Las manos de Orlac». Mayores.

CINE REY DON SANCHO
5, 7'45 y 10'45
GRANDIOSO EXITO
«SIEMPRE ES DOMINGO»
¡Qué gran cosa sería la juventud con experiencia!
(Autorizada mayores)

(Domingo, 12 de noviembre de 1961)

TEATRO PRINCIPAL
Sesiones a las
5, 7'45 y 10'45 noche
¡Sensacional estreno!
«DOS AMORES»
Con Shirley Mac Laine
Una interpretación excepcional, para una película de excepción

TEATRO CINE ORTEGA
3. «Duelo de razas». 5, 7'45 y 10'30. Mayores. «La mujer obsesionada». Estreno.

CINE PROYECCIONES
3'30. Mayores. «Mi último tango» y «Escala prohibida».

CINE CASTILLA
3'30. Mayores. «El viento no sabe leer», y «Mi último tango».

GRAN VIA
3'30. Tolerada. «Libertad o muerte», y «El coyote».

CINE OTERO
«Los jóvenes invasores» y «No hay amor más grande». Mayores.

CINE REY DON SANCHO
5, 7'45 y 10'45
«SIEMPRE ES DOMINGO»
La película más valiente del moderno cine español
(Autorizada mayores)

CALIFICACION MORAL:
"Los jóvenes invasores" (3), "Orquídea negra" (5), "Dos amores" (3 R), "Mi último tango" (3), "Sinfonía en oro" (3), "Escala prohibida" (3), "Duelo de razas" (5), "Carlos, su tía y la otra" (3), "La mujer obsesionada" (3), "El viento no sabe leer" (3), "Libertad o muerte" (1), "El coyote" (3), "Traicionada" (3), "Las manos de Orlac" (3), "Los jóvenes invasores" (3), "No hay amor más grande" (5) y "Siempre es domingo" (3).

La apasionante historia de una mujer... que conmoverá a todas las mujeres.
¡Tres grandes estrellas en un filme inolvidable!

UN FILM QUE TRIUNFA ACTUALMENTE EN MADRID Y BARCELONA
Del que el crítico de ABC, dijo:
«EL AMBIENTE, EL COLORIDO, LA COMPOSICION DE IMAGENES, LA INTERPRETACION, SON EXCELENTES. Donald».
MAÑANA, se estrena en el Teatro PRINCIPAL

CINE REY DON SANCHO
Sensacional y grandioso éxito
DOMINGO: 5,- 7,45 y 10,45

Las caras más bonitas y los galanes más apuestos del cine español, en el mayor éxito cinematográfico de los últimos años
(Autorizada mayores)

NOTA.—En evitación de molestias al público, rogamos adquiera su localidad con tiempo

VIDA SINDICAL

SINDICATO PROVINCIAL DE A. DIVERSAS
AGRUPACION SINDICAL DE REPRESENTANTES DE COMERCIO

Se pone en conocimiento de todos los afiliados a esta Agrupación, tanto de la capital como de la provincia, que el próximo lunes, día 13 de los corrientes, a las 7'30 de la tarde, celebrará Asamblea General dicha Agrupación, con arreglo al orden del día que en su día les fue comunicado.

Lo que se hace público para general conocimiento, por si algún afiliado no hubiera recibido dicha citación.

Palencia 11 de noviembre de 1961.
—El Presidente.

Importante Laboratorio
con 45 especialidades farmacéuticas incluídas en el S. O. E., necesita representante para esta Plaza, bien relacionado en envases clínicos, y conocimiento de los mismos. Escribir con «Curriculum Vitae» al número 125. Apartado de Correos, 130 de SEVILLA

Gran Teatro Ortega
DOMINGO 12 -- ESTRENO
El bosque en llamas, los elementos desencadenados y las pasiones enfurecidas bajo un techo solitario
Susan Hayward madre y mujer, frente a un hombre fuerte y apasionado
Todo en esta película es excepcional: el tema, el paisaje, el amor y el odio

con STEPHEN BOYD
BARBARA NICHOLS
DIRECTOR: HENRY HATHAWAY
COLOR por DE LUXE
Una película CINEMASCOPE
Filmada en los grandes bosques canadienses, salvajes y vírgenes
Amor de mujer y de madre enfrentándose con fuerza obsesionante
Pasiones más fuertes que las tormentas que azotaban aquel rincón del mundo maravilloso y perdido
Mayores

DIARIO DE AVISOS

FARMACIAS DE GUARDIA. — Durante la semana están de guardia las siguientes farmacias:

ZONA NORTE: La de don Mariano Atienza (Mayor, núm. 45).

ZONA SUR: La de don Enrique Junco Calderón (Avenida de Valladolid, 4).

Independiente de éstas, permanecerá de guardia permanente la farmacia de don Anastasio Arenal (Paseo del Otero, 19).

REGISTRO CIVIL

NACIMIENTO.—Carmen Gloria Romero, de Manuel y Carmen, Martín Calleja, 25.

MATRIMONIOS. — Miguel Herrero Pablos, de Villadiezma, con Dorotea Revuelta Clemente, de Santillana de Campos; Fernando Pinto Sánchez, de Perales, con Delia Martínez Merino, de Santa Cecilia del Alcor; César Burgueño Morago, de Amusquillo, con Paula Cuesta Salán, de Carrión de los Condes.

DEFUNCIONES. — Petra Ezequiel Vega, de 75 años, viuda, Mayor Principal, 108; Perfecto Andres Santa María, de 78 años, viudo, Asilo de Ancianos; Juan Olaguíbel del Olmo, de 23 años, soltero, Simón Nieto; Aquilino García Gómez, de 63 años, casado, Menéndez Pelayo, 5; Antonia Sastre Mora, de 49 años, casada, Hospital Provincial.

CUPON PRO CIEGOS

Lista del número premiado del Cupón Pro Ciegos, correspondiente al sorteo celebrado el día 10 de noviembre de 1961.

Premiado con 250 pesetas, número 604. Premiados con 25 pesetas, todos los terminados en 04.

Doctor Angel Casas
MEDICINA INTERNA
SUSPENDE SU CONSULTA HASTA NUEVO AVISO

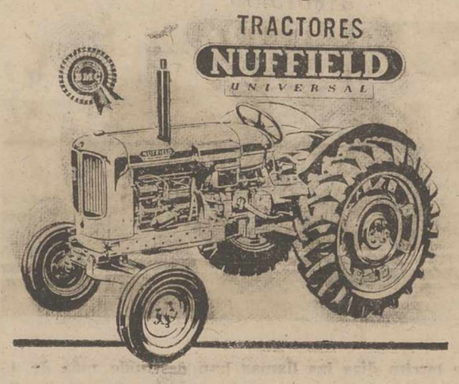

EL TRACTOR INGLES DIESEL CON MOTOR "B. M. C."
¡¡EL MEJOR MOTOR DEL MUNDO!!
MODELO D. M. 4 de 56 HP. ... ... 221.170 Ptas.
CONSUMO MINIMO
DISPONEMOS DE ALGUNAS UNIDADES PARA ENTREGA INMEDIATA
DISTRIBUIDORES PARA PALENCIA Y PROVINCIA
ORTEGA y ORTIZ de ZARATE, S. R. C.
BERRUGUETE, 12. APARTADO, 58
Importados por: ROTAECHE y ELORDUY — GRAN VIA, 42 — BILBAO

M.C.D.2022

Suplemento Agrícola

SE PUBLICA TODOS LOS SABADOS

Pronósticos del señor Manuel para esta semana

Tiempo revuelto y copiosas lluvias.

IMPRESION DEL CAMPO

Verdea ya mucho el trigo

El agricultor, preocupado por sus peticiones de ayuda

Continúa la saca de remolacha

La sementera cerealista va dejando de ser tema central en las charlas campesinas, puesto que la siembra está ya terminada en las favorables condiciones de todos conocidas.

Ahora se habla del trigo nacido. Efectivamente, cada semana que transcurre se ven verdear mas los sembrados. El trigo va cumpliendo excelentemente el ciclo inicial de la nascencia. Las plantas cobran vigor a ojos vista y la llegada de los primeros fríos de noviembre las ha beneficiado, aun cuando todavia no hayan aparecido las tradicionales heladas.

Nace bien el trigo. Es que la tierra recibió la semilla en inmejorables condiciones, con profundo y abundante tempero, y en esta ocasión, aunque no falten quienes afirmen lo contrario, no se ha regateado el empleo de abonos, ya que, si por una parte, los almacenistas han conseguido casi un record en la venta de minerales para la sementera, por otra, los agricultores, ganada otra vez su esperanza por la extraordinaria otoñada, han dado salida a las no pocas partidas de abonos que no pudieron tirar en la campaña anterior por las razones de todos conocidas.

Tempero excelente, buen laboreo y abonos en relativa abundancia son los factores esenciales que han determinado la existencia del prometedor momento cerealista.

Buen momento, pese a que en no pocas tierras comienzan a brotar bastantes hierbas.

¿Quiere decir cuanto antecede que la actualidad campesina está presidida otra vez por la confianza y el optimismo? En absoluto. Pero no se achaque esto al proverbial acento lastimero de nuestros agricultores, que en esta ocasión siguen teniendo sobrados motivos para «llorar»...

Es cierto que se ha logrado la concesión de algunas moratorias. Sin embargo, en el plan de urgencia redactado para la Tierra de Campos, se incluía una serie de peticiones sobre el particular, de cuya concesión depende el porvenir del agricultor de estas heredades.

Es que son tantas las deudas, tantos los pagos pendientes, que de no atenderse cuanto antes esas justas peticiones, sería tal el «chaparrón» de cobros que sobre el labrador caerían en plazo no muy lejano, que el daño de las lluvias del otoño último no resultaría ni tan grave ni tan definitivo, como éste del nuevo contratiempo.

Añadamos, finalmente, que continúa realizándose con normalidad la saca de remolacha. La campaña será algo más corta de lo que se pensaba, ya que ahora es cuando se dejan sentir los efectos de una siembra realizada a trancas y barrancas. No obstante, la impresión general de que la campaña será buena se va confirmando a medida que la raíz llega a las básculas.

La superficie triguera rebasará los 4.300.000 Has.

La sementera, rematada prácticamente en todas las regiones

INMEDIATA IMPORTACION DE TRIGO

Por ELISEO DE PABLO

Con el natural alborozo registrábamos la semana pasada las abundantes lluvias que habían caído en Extremadura, Andalucía y sudeste, con lo cual se abría la compuerta a todos los elementos que entran en acción para la sementera. Porque en esas regiones, unas veces porque resultaba temprano enterrar la semilla; y después debido a que el suelo había perdido tempero, existían extensas zonas que se hallaban pendientes de las nubes, y no porque fuese ya tarde, ni mucho menos, para meter los tractores y las yuntas en el campo, sino por el temor de que las desfavorables condiciones en que estaba el suelo fuesen en aumento. No ha sido así por fortuna, y en todas aquellas provincias se trabaja afanosamente al amparo de las favorables circunstancias atmosféricas. Y como quiera que hasta en la mitad norte los días claros que han transcurrido han saneado mucho las zonas donde se volvía a temer entorpecimientos serios para rematar las siembras de este período, la situación general permite formular los más lisonjeros vaticinios para la campaña en curso.

Hemos de subrayar una vez más la magnífica actuación del Servicio Nacional del Trigo por lo que se refiere a la entrega de semilla seleccionada de trigo con la urgencia y en la cantidad precisa. Y a decir verdad, teniendo en cuenta los resultados de la cosecha anterior no solo en lo que concierne a muy escasas o nulas producciones en algunas comarcas extensas, sino también a la baja calidad del grano en otras, abrigábamos el temor de que aquel organismo tropezara con dificultades difícilmente superables. Pues todo llega felizmente a su final. Hemos de decir que desde un rincón de una provincia de Castilla la Vieja se difundió recientemente una noticia que señalaba allí escasez de semilla seleccionada, cuando la realidad ha sido que los interesados se habían mostrado premiosos en retirarla de los centros correspondientes, como quedó plenamente demostrado de una manera inmediata. Se daba incluso la circunstancia de que en la jefatura del Servicio de esa provincia estaban ya paradas en ese momento dos de las grandes máquinas seleccionadoras de que dispone por tener acumulado un sobrante de semilla en espera de que fuese retirada por los cultivadores.

En estas condiciones vamos a llegar al final de la primera quincena de noviembre con la sementera prácticamente concluída en todo el país, y con un elevadísimo porcentaje de plantas nacidas, sin que hasta ahora se hayan producido ni siquiera pérdidas parciales por encharcamiento.

El tiempo ha favorecido de tal modo la germinación y crecimiento de los sembrados, que hay ya bastantes parajes, sobre todo en la región centro, donde a consecuencia del gran desarrollo de aquellos se ha hecho preciso meter en ellos el ganado para despuntarlos. A los que no pueden observar directamente el campo les resultará fácil comprenderlo si consideran lo que este año se ha madrugado para sembrar y lo que la climatología ha favorecido a la vegetación. Mientras escribimos estas impresiones nos enteramos de que la temperatura más baja registrada hasta ahora ha sido de dos grados sobre cero en Soria y Vitoria.

Lo que quiere decir que todavía no ha empezado a helar en las regiones de las dos mesetas, donde el que ahora helase sería cosa normal y hasta conveniente, porque el frío refrena el crecimiento de las plantas y contribuye a que se desarrollen y fortalezcan sus raíces. En cambio, este ambiente suave favorece en el más alto grado la recogida de las cosechas de otoño, que, como la remolacha, se desarrolla a un ritmo muy acelerado y con muy consoladores resultados en cuanto a rendimientos.

Entendemos que nos resulta lícito proclamar que la superficie triguera va a rebasar los 4.300.000 hectáreas; y hasta es probable que esa cifra pueda mejorarse en unas 5.000 hectáreas más si, como permiten esperar las predicciones meteorológicas, el buen tiempo se mantiene alguna semana más. Esto hace que abrigemos la esperanza de que para la campaña 1962-63 se cierre la compuerta de las importaciones trigueras todavía en curso para cubrir las necesidades de la nación. Precisamente tenemos a la vista un nuevo anuncio de concurso para comprar en el exterior hasta 25.000 toneladas, subrayándose que el plazo de embarque es inmediato.

Alza espectacular del consumo de aceites en España

Hay que ampliar aún más la superficie olivarera y elevar los índices de rendimiento

Años pares y años nones, signo de buenas y malas cosechas

El promedio anual de producción ha subido de 280,6 millones de kilos a 344, en los últimos treinta años

Por ENRIQUE TORRES

Parece ser que la cosecha media nacional de aceituna se presenta este año menos favorable de lo que se había previsto en un principio. Tanto los ataques de los insectos como la sequía, han mermado el rendimiento de la cosecha que será inferior cualitativa y cuantitativamente a la de la pasada campaña. Andalucía Occidental y la región riojana o del Alto Ebro, serán la única excepción ya que no sólo mantendrán las cifras de la anterior cosecha sino que se espera que las superen. Pero estas mejoras aisladas representarán poco en el conjunto de todo el país. Según los pronósticos de mayor solvencia la producción de aceite en España no pasará este año de 360 millones de kilos, es decir, 56 millones menos que la del año anterior. Y lo mismo se prevé para la de aceituna de verdeo que de setenta millones bajará a cincuenta y uno.

Sin embargo la cifra de esos 360 millones de kilos de aceite no debe considerarse comparativamente baja ni extraña al proceso seguido por la producción, al menos en el curso de estos últimos veinte años. La producción media correspondiente a 1931-1940 fué de 280'6 millones de kilos por campaña; la de 1941-1950, de 325 y la de 1950-1960, de 344 millones. En consecuencia, aunque nos resulte poco satisfactoria, la cosecha de este año no merecerá la calificación de mala, ya que sobrepasará el promedio del último decenio mencionado.

UN CULTIVO DE SECANO

Tampoco será una cosecha anormal porque responderá, una vez más, a la famosa ley del «vecerío» que parece confirmarse a la vista de la gráfica de la producción correspondiente a los últimos años. No deja de ser curioso observar en esta gráfica que la línea quebrada que registra entre coordenadas dicha producción, mantiene cierta regularidad (alternativa de años buenos y malos), si bien sus oscilaciones se van haciendo menos intensas a partir de 1953. Así los años de buenas cosechas coinciden con los pares y los de malas con los nones. Buenas cosechas fueron las de 1941-42, 1943-44, 1947-48, 1949-50, 1951-52 y malas, las 1942-43, 1945-46, 1948-49, 1950-51 y 1952-53. Salvo la de 1945-46, y las de los años de transición, las restantes responden casi con rigor a esa alternativa que se repite en forma muy parecida en las campañas siguientes. La semejanza de las cosechas de 1957-58 y 1958-59 consigue un equilibrio de dos años que se rompe para elevarse la producción en la de 1959-60 y descender después en la de 1960-61, o sea, la actual. El año impar viene a ser otra vez presagio de una campaña de resultados bajos, aunque el nivel siga creciendo debido a la entrada en producción de nuevas plantas y a la mejora del rendimiento que hay que atribuir a la creciente racionalización del cultivo. El examen de los promedios por decenio nos confirma esta observación.

Tal vez este fenómeno no se manifestará de esta forma si, aparte de esa racionalización (el abonado suficiente y oportuno, la poda adecuada y la lucha contra plagas y enfermedades de la planta), la superficie predominante dedicada al cultivo del olivar gozara de las ventajas de riego. Pero de los 2.996.000 hectáreas que aproximadamente ocupa (el 11 por 100 de la superficie total cultivada en España), solamente alrededor de unas 140.000 son de regadío e incluso el aumento de la extensión del olivar sigue haciéndose a base de terrenos áridos.

VELAR POR LA PUREZA DEL DE OLIVA

Pese a todo, y a que nuestros olivares y empeltres podrían rendir más de lo que rinden el rendimiento actual de estas plantas es en España superior a la de los demás países mediterráneos que compiten con nosotros en el mercado internacional a base de cantidad, como ocurre en Túnez. Esta circunstancia favorece nuestra posición en el mercado extranjero, pero no resuelve todavía los problemas que plantea el abastecimiento del mercado interior. El crecimiento vegetativo de la población y su mejora de nivel de vida presionan cada día más sobre la demanda y ante unas disponibilidades insuficientes es preciso compensar el déficit con la producción e importación de otros aceites vegetales, aunque no tengan comparación cualitativa con el aceite de oliva, y menos con otras grasas de origen animal. En la campaña de 1952-53 la cantidad de aceites vegetales destinados al consumo humano fué de 355 millones de kilos; en la de 1953-54, de 360; en la de 1954-55, de 370; en la de 1955-56, de 375; en la de 1957, de 393; de la de 1957-58, de 402; en la de 1958-59, de 414 y en la de 1959-60, de 457. En ocho años tan sólo el consumo ha subido en 102 millones de kilos, con un exceso de 113 en la pasada campaña sobre el promedio de producción por anualidad del último decenio. Esto explica que fuera preciso importar 710 millones de kilos de otras grasas vegetales para cubrir el déficit planteado en el curso de esos ocho años. Y que haya que seguir pensando en nuevas importaciones si ese aumento de consumo continúa al ritmo que hasta ahora.

De aquí el interés y la importancia que tiene para el futuro ampliar el área del cultivo del olivar y mejorar la rentabilidad del que ya se encuentra en producción. Aunque más de 151.000 hectáreas se encuentran en espera de producir y poco a poco irán incrementando el volumen de las cosechas, es preciso triplicar por lo menos esa cifra con nuevas plantaciones bien en cultivo único, bien en cultivo asociado al amparo de las ventajas que brinda la vigente legislación. El cultivo del olivar, que tantas ventajas ofrece, tiene un porvenir económico suficientemente claro, tanto si se mira al mercado exterior como al interior. Lo que sí deben procurar los olivareros y cuantos se relacionan con esta producción, así como el propio Gobierno, es velar porque las adulteraciones y las mezclas no se produzcan y las virtudes del aceite de oliva conquisten por sí solas mayor número de consumidores cada día, pese, incluso, a la diferencia de precio que separa a este aceite de otros.

Jefatura Agronómica de la Provincia de Palencia

Declaraciones de cosechas y existencias de vinos

Se recuerda a todos los cosecheros de uva, sean propietarios, aparceros o arrendatarios; a todos los Sindicatos, sociedades, entidades o particulares dedicados a la elaboración o comercio de los vinos, mistelas, mostos de uva, vinagres u otros derivados de la uva, así como a los que compren uva fresca, pisada o de cuelga, vinificable, la obligación impuesta por la Ley de 26 de mayo de 1933 (Estatuto del Vino), de presentar durante el mes de noviembre en el Ayuntamiento respectivo, una declaración por triplicado y por cada una de las bodegas o establecimientos que posean, de las cantidades en litros de vino o de otros productos derivados de la uva que hayan elaborado, clase y graduación de los mismos, así como de las existencias de cada uno de ellos, que, procedentes de cosechas anteriores, posean en la fecha indicada.

En la declaración deberá especificarse las existencias procedetnes de elaboración y las procedentes de compra a otros elaboradores o comerciantes.

Los Ayuntamientos deberán dar las mayores facilidades a los viticultores y elaboradores para el cumplimiento de esta disposición, quedando obligados a facilitar los impresos necesarios y recordar por medio de bandos a los productores y elaboradores del cumplimiento de esta obligación, invitándoles a que presenten las correspondientes declaraciones de cosechas y existencias.

En las mismas, los Ayuntamientos ordenarán la consignación de la graduación o graduaciones alcohólicas de las distintas partidas de vinos declaradas, bien entendido que la omisión de dicho dato dará lugar a considerar como no admitidas en esta Jefatura Agronómica.

En los diez primeros días del mes de diciembre, los Ayuntamientos formularán una relación de las declaraciones presentadas y numeradas por orden de presentación, que remitirán a esta Jefatura Agronómica acompañando un ejemplar de cada una de las citadas declaraciones que se relacionan.

RIQUEZA ALCOHOLICA. — Asimismo se recuerda que para poder poner a la venta o circulación los vinos, han de ser previamente declarados y si su riqueza alcohólica fuera inferior a los 11 (once) grados, tendrá que solicitar por conducto de esta Jefatura Agronómica la autorización correspondiente, mediante la presentación de la declaración de cosecha y existencia.

Lo que se hace público para general conocimiento y cumplimiento.

Palencia 11 de noviembre de 1961. —El Ingeniero jefe, *Joaquín Belmonte Bañuls.*

Buenas perspectivas para nuestras exportaciones olivareras

Madrid.—(Servicio especial de ARGOS. Prohibida la reproducción).

En Andalucía se está recogiendo la aceituna de almazara. Las impresiones que se tienen respecto de la cosecha olivarera son muy satisfactorias por lo que se refiere a las provincias occidentales de esta región productora. En Jaén —cuya producción tanto pesa en el volúmen de la cosecha— el fruto ha mejorado mucho después de las últimas lluvias. En esta provincia los olivareros no se sentían muy satisfechos pues calculaban solo una cosecha media. En la Mancha tampoco se esperaba coger mucho aceite teniendo en cuenta el estado del arbolado. En conjunto, había que esperar una cosecha de tipo medio, pero estos cálculos «apriorísticos» pueden variar mucho.

El mercado del aceite parece presentar muy buenas perspectivas lo mismo en el interior que en el exterior. Al por mayor, se estaban haciendo operaciones en Andalucía entre las 23 y 24 pesetas litro. La exportación se muestra también muy favorable, pues los precios son muy firmes y parece que no vamos a tener la competencia con que otros años hemos tropezado, circunstancia que debe ser aprovechada por nuestros olivareros para ensanchar el mercado internacional.—JUAN DEL AGRO.

INTERESAN REPRESENTANTES

ramo mercería, que deseen trabajar muestrario de botones por Norte y Centro. Diríjase, indicando rutas y casas representadas actualmente a

Botonería Amézqueta

Descalzos, 37 PAMPLONA

GANE 80.000 PTS. CADA AÑO

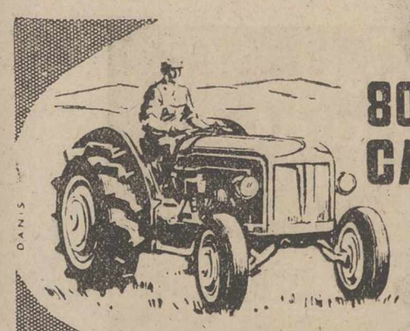

El diesel MOEXSA las ahorra

VEA PORQUE:

Consumo en petróleo de un tractor de 35 H. P.: 10 litros por hora a 5 pts. = 50 pts. hora; 200 días de 10 horas trabajados al año . . . . 100.000 pts.

Consumo en GAS-OIL de un tractor EQUIPADO CON UN DIESEL MOEXSA, ESPECIAL PARA TRACTORES de 40 H. P.: 3 litros por hora a 3'25 pts. = 9'75 pts. hora; 200 días de 10 horas trabajados al año . . 19.500 pts.

AHORRO REAL 80.500 pts.

En un año pagará el motor, cada año ganará 80.000 ptas. y si vende su tractor con MOTOR DIESEL MOEXSA, valdrá muchísimo más.

Unico motor español construido especialmente para tractores.

Potencias reales:
16/18 H. P. (1 cilindro)
30 y 40 H. P. (2 cilindros)
50 H. P. (3 cilindros)
70 H. P. (4 cilindros)

AGENCIA OFICIAL: SOBRINOS DE FIDEL DIEGO, S.R.C.
Casado del Alisal, 57 -- Teléfono 3271 -- PALENCIA
TALLER OFICIAL: FRANCISCO ARAGON GARCIA
Becerro de Bengoa, 12.-PALENCIA

IVANASA

INDUSTRIAS VALLISOLETANAS DE NUTRICION ANIMAL, S. A.

ELABORADORA DE LOS PIENSOS

NUTROTON y SUPLETONO

Bajo control técnico y experimental de

Laboratorios IVEN

HN - La ponedora de mayor rendimiento

Nichols - El pollo de calidad internacional

Oficinas General Franco, 13 VALLADOLID

DELEGADO TECNICO PARA PALENCIA:

DON BENEDICTO VILLARROEL

(VETERINARIO)

Martínez de Azcoitia, 7

M.C.D.2022

FERIAS Y MERCADOS

Ausencia de compradores en los mercados de piensos.-Los precios acusan mayor debilidad.-Cotizaciones altas en los feriales de ganado porcino.-¿Se va a importar ganado de cerda?

Continúa el mercado mayorista de piensos discurriendo dentro de la tónica de general indiferencia por parte de la demanda, sin que se haya registrado durante la semana novedad alguna, digna de mención.

La desorientación es absoluta, a la que contribuye la excelente situación de los pastos, como consecuencia de una otoñada, difícilmente superable. El labrador es el único que, aunque muy relativamente todavía, va percatándose de que el mercado de piensos tardará mucho en serle favorable, por lo cual va perdiendo firmeza en su anterior postura. Circunstancia ésta, que se traduce en el debilitamiento de los precios, que si de momento se van sosteniendo es porque la demanda adquiere únicamente partidas de poca importancia, para cubrir las necesidades del día.

Los feriales ganaderos se mantienen en su buen momento, iniciado hace algunas semanas. Unicamente el ganado equino para sacrificio acusa flojedad, mientras que los mercados de porcino siguen obteniendo cotizaciones tan altas, que hacen las delicias de los criadores de este ganado. De todas formas, se habla últimamente de la importación de ganado de cerda, en canal, procedente de Polonia, no con afán de hundir ha este mercado, sino para centrarle y evitar que llegue a terminar en el desprópósito, que lleva camino de conseguir.

Esta medida, bastante comentada en los medios interesados, de momento parece no haber causado efecto alguno en las transacciones, que siguen altas, aun cuando comienzan a no ser tan escasas las existencias de estos ejemplares en los feriales de ganado de cerda, hasta ahora bastante desabastecidos.

FERIALES GANADEROS

MIRANDA DE EBRO. — Más de 1.500 cabezas de ganado porcino se presentaron en la feria, y se vendió el 85 por ciento, con precios en alza en relación con las ferias anteriores. Los precios cotizados últimamente han sido: de dos meses, entre 800 y 900 pesetas; de tres y cuatro meses, entre 1.300 y 1.400; primales, entre 2.500 y 2.600; galgos, entre las 3.500 y 3.800, y gordos, para matanza, a 45 pesetas kilo en canal.

MEDINA DEL CAMPO.— Continúan celebrándose los mercados semanales de ganado con animación y concurrencia. El que más animación reviste es el de ganado lanar, aunque ya la época va siendo muy avanzada, y es hora de que se traslade a terrenos más templados.

Se pusieron hoy a la venta, 715 cabezas, siendo vendidas en gran parte para diferentes poblaciones y provincias, siendo algunas de ellas muy lejanas a esta zona. El ganado más solicitado fué el destinado al matadero, tanto en ovejas como en corderos, y los precios fueron muy análogos a los del mercado anterior.

En ganado de cerda, ha comenzado a ser mayor la afluencia.

Se presentaron en el recinto 153 ejemplares y, en cuanto a precios, son altos y variados, pues depende de la clase de cada ejemplar. Se vendieron ejemplares blancos, de siete semanas, desde 525 pesetas unidad; otros de igual tiempo, negros y colorados, desde 350; los blancos, de tres meses, desde 750; los de igual tiempo, negros y rojos, desde 550; los de seis meses, blancos, desde 1.200 los negros y colorados, del mismo tiempo, desde 850 y los blancos para matadero, hasta 42 pesetas el kilo en canal.

El ganado vacuno también hubo bastante, sobre todo para carne, ya que el de leche está algo escaso y, por ello, los precios no están al alcance de cualquiera.

En mular y caballar se expusieron doce ejemplares y se realizaron operaciones con el destinado a matadero. Solo dos ejemplares de asnal se pusieron a la venta, y estos fueron vendidos en 975 pesetas, siendo destinados al matadero.

BURGOS. — Corderos lechales, de 37'50 a 40 pesetas el kilo en vivo; ovejas, de 14'50 a 16'50, corderas, de 22'55 a 25'50.

Pareja de vacas de trabajo, de 13.000 a 16.500 pesetas; pareja de bueyes, de 21.000 a 29.500 pesetas. Las vacas para carne, de 17'50 a 18'50 pesetas.

Cerdos de sacrificio, de 32 a 33 pesetas kilo en vivo; primales (cabeza), entre 1.600 y 1.700 pesetas; destete, de 750 a 900 pesetas.

VITORIA.—Las crías de porcino de dos meses, de 600 a 1.000 pesetas cada una; las primales, de 1.700 a 2.000; los animales para engorde, de 2.500 a 3.500; el cebado, de 30 a 34'50 pesetas kilo en canal.

La pareja de bueyes de trabajo se vendió entre las 24.000 y las 36.000 pesetas; la de novillos, de 22.000 a 24.000 pesetas.

Los bueyes para abasto, de 36 a 38 pesetas por kilo en canal; las vacas, de 38 a 40; los novillos, de 46 a 50; las terneras, de 55 a 61.

El mayor para matadero, de 12 a 14; el menor, de 25 a 32.

Los carneros, a 46 pesetas kilo en canal; las ovejas, a 39; los corderos lechales menores, de 37 a 38.

TORRELAVEGA.—Las vacas lecheras selectas, cerca de un centenar, se vendieron entre 19.500 y 22.000 (hubo una que valió 25.000) pesetas.

Novillas del primer parto, raza holandesa, entre 12.000 y 14.500. Recría: terneros de diez a doce días, entre 1.300 y 1.700; terneras de mes y medio, entre 3.000 y 3.500; de cuatro meses, 4.000 a 4.500; de ocho meses, unas 5.000; de un año, entre 5.750 a 6.500 pesetas.

Una pareja de bueyes se vendió en 30.000 pesetas.

Para muerte: vaca en canal, 42 pesetas kilo; ternera, 62.

GRANOS Y PIENSOS

CEBADA. — Desanimación absoluta en el mercado de cebada, al que no acude la demanda, pese a que la oferta se va «entonando» y cediendo en sus precios, que dicho sea de paso, resultan ya poco remuneradores para el labrador.

En Castilla se ofrece la cebada de 3'80 a 4'00 pesetas kilogramo, mientras que por otras variedades más selectas se llegó a pedir hasta 4'30 pesetas kilogramo.

AVENA. — Precios muy flojos y continúa siendo abundantísima la oferta. Se han registrado algunas operaciones sobre 3,60 pesetas kilogramo, pero no es raro obtener cotizaciones más bajas para partidas importantes. No faltan, desde luego, ventas hasta 3'75 pesetas kilogramo.

MAIZ. — También es muy abundante la oferta y con la salida al mercado de los maíces recolectados en la región, los granos de procedencia andaluza y levantina han perdido algunos céntimos en sus cotizaciones. Es un momento bastante incierto el actual y por el maíz, seco ya, según calidades, se pide de 4'20 a 4'60 pesetas kilogramo.

LEGUMINOSAS. — Las habas extremeñas se cotizan sobre 4'65 pesetas kilogramo; las algarrobas, de 5'40 a 5'70 pesetas; yeros, a 5'25 pesetas.

SALVADOS. — Precios bajos, ya que los precios más altos difícilmente rebasan las 3'25 pesetas kilogramo.

PULPAS DE REMOLACHA.—Procedentes de molturaciones de la anterior campaña, de 2'85 a 3'00 pesetas, y las pulpas nuevas, hasta 2'75 pesetas kilogramo.

MERCADO DE VINOS

Normalmente, en todas las épocas, ha ocurrido por estos meses de final de año, que las operaciones mercantiles de vinos experimentaron cierta flojedad, pues lógicamente el obligado compás de espera hasta que se conocen con exactitud las definitivas elaboraciones y graduación del vino que se está cociendo és aprovechado el intervalo para estudiar costos y practicar el escandallo que demuestre los resultados de a como se puede vender.

Por eso nada debe de extrañar la desanimación relativa que preside en este sector comercial, aunque no debemos perder de vista la disminución notoria de consumo que se inició hace dos o tres lustros, cuya recuperación va a resultar muy difícil y casi imposible, pues cuantos se han habituado a reducir el gasto por la elevación de precios que situaron a este artículo de primera necesidad hasta considerarlo como un lujo, ahora continuarán con la costumbre adquirida sin echar de menos el beber tanto o cuanto. Es decir, que se conforman naturalmente como hasta aquí.

Sin extendernos por consiguiente en otras consideraciones que se alejan de nuestra ordinaria información, diremos que dentro de los últimos ocho días para nada han cambiado las cosas y que sigue lo mismo el mercado de vinos en cuanto a precios y condiciones, esperando los exportadores que las vías conducentes a una probable exportación queden expeditos en trámites que sabemos se estudian con todo interés, al menos para consolidación de precios y aunque de primero las salidas sean de relativa importancia bueno es que se inicien pues casi seguro que al conocer las calidades que este año se pueden servir, ciertamente que se dará favorable acogida y repetirán en mayor escala.

AVICULTOR
APICULTOR
GANADERO
Completo surtido en material para sus explotaciones a precios sin competencia. Solicite catálogo gratis
Ferama Avda. Universidades BILBAO

LE FELICITO,
ha elegido bien...!

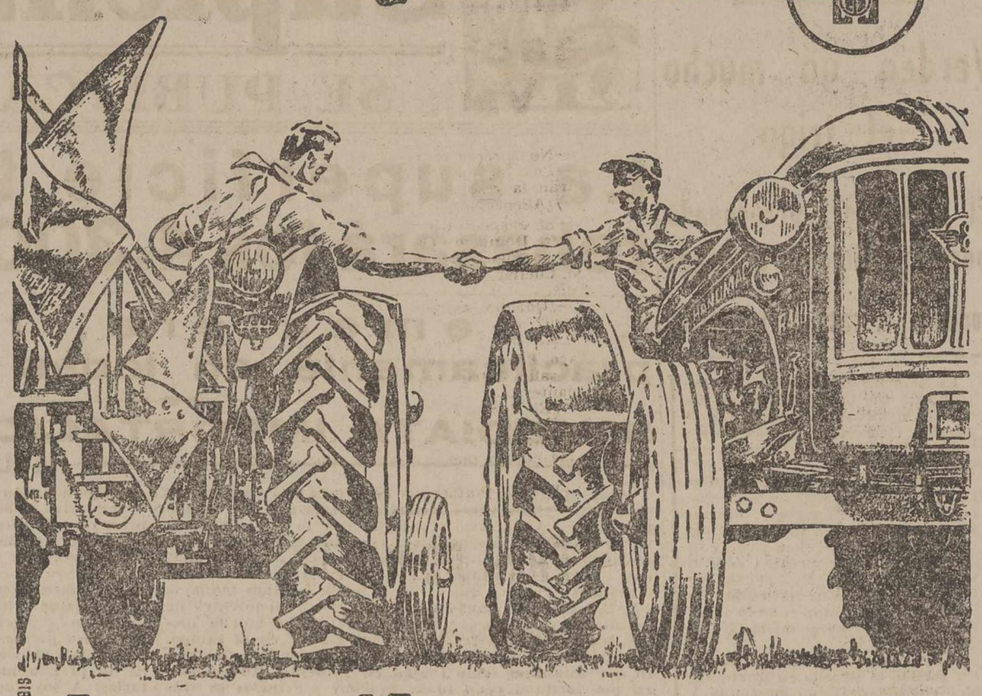

4 modelos-14 ejecuciones distintas

R 545 — POTENCIA 65 c. v. — PESO* 3.600 kgs.
R 440 — POTENCIA 45 c. v. — PESO* 2.410 kgs.
R 438 — POTENCIA 40 c. v. — PESO* 2.050 kgs.
R 335 — POTENCIA 35 c. v. — PESO* 1.875 kgs.

*El peso de estos tractores es sin contrapesos y sin hidroinflado

HANOMAG BARREIROS

DISTRIBUCION GENERAL PARA ESPAÑA sate Princesa, 1 Planta 4ª MADRID
AGENCIA PARA LAS PROVINCIAS DE ASTURIAS, LEON, PALENCIA Y SANTANDER:
autisa
GENERAL ELORZA, 7 TELEFONO 5782 OVIEDO
SUB-AGENCIA EN PALENCIA: AUTO REPUESTOS PALENCIA
BURGOS, 15 TELEFONO 2313

COMENTARIOS AGRICOLA-GANADEROS

BORRON Y CUENTA NUEVA

La perspectiva de la actual sementera no puede ser más favorable

Por LUIS A. POLANCO

Demos por olvidadas aquellas justas lamentaciones, malos augurios, negras perspectivas y graves diagnósticos que al describir entonces la triste y verdadera situación campesina, nos veíamos obligados a lanzar al viento haciéndonos eco en nuestros artículos, de las continuadas contrariedades de que los agricultores venían siendo víctimas, intentando que la verdad, resplandeciera para ir creando con ello un clima favorable, que algún día pudiera prestarse a remediar el deplorable estado a que las malas cosechas sucesivas estaban llevando a la clase labradora, el cual cerró con luctuoso broche la última recolectada, si de tal puede calificarse a la poca miseria recogida este verano, pero como Dios aprieta y no ahoga, la situación cambió afortunadamente y esperemos que de aquí en adelante haciendo borrón y cuenta nueva, podamos paliar aquello malo, con las grandes ilusiones que nos hacen concebir las inmejorables condiciones en que se ha llevado a cabo esta sementera que, por cierto, se encuentra en Tierra de Campos casi terminada, ya que si algo falta todavía, será por haber tenido que arar algunas parcelas antes de sembrarlas, que debido a las lluvias, habían echado bastante hierba.

En general, por toda la provincia está muy adelantada la sementera y este año se ha sembrado mayor superficie que de costumbre, toda vez que muchas de las tierras que en la pasada temporada no pudieron ser utilizadas, lo han sido ahora, ante la gran necesidad que el labrador siente de coger pronto la mayor cantidad de dinero posible para sacarse un poco la espina y de que esa más grande producción le permita salir cuanto antes del atolladero en que se encuentra metido.

De momento su falta de numerario es tan absoluta que muy difícilmente podrá soportar todavía durante casi un año, los cuantiosos gastos que su explotación requiere e incluso el sostenimiento de su propia familia, toda vez a pesar de los importantes acuerdos del Gobierno como consecuencia de las acertadas gestiones llevadas a cabo por nuestras celosas autoridades, lo cierto es que hasta la fecha carece el labrador de dinero, que indudablemente es lo que con urgencia necesita, aunque es de suponer que con la buena disposición que existe, llegue pronto este auxilio a su poder.

La sementera que, debido a las primeras lluvias, empezó también este año como para preocupar al más optimista agricultor, cambió completamente y pudo realizarse, a Dios gracias, en inmejorables condiciones, tan es así que algún viejo labrador ha dicho que jamás conoció otra tan buena. La de trigo, en Tierra de Campos, hace ya días que terminó, faltando poco de la de cebada. Por ello puede decirse que el anzuelo está ya bien echado y que lo que ahora hace falta es que el barbo pique y que éste sea de los grandes.

En cuanto a la ganadería puede decirse que a pesar de no haber tenido rastrojera su situación no es mala y lo que las ovejas necesitan es que los ganaderos se muestren generosos y las den de comer con largueza, pues han empezado la paridera con buenas ubres y no es lógico ni económico abandonarlas, pues de lo contrario el que más pierde es el amo.

Lo que se necesita en todas las zonas donde tuvieron la desgracia de padecer la terrible enfermedad del Pedero, es que no haga su reaparición cuando llueva de verdad y no olviden ganaderos y pastores que si alguna oveja sale coja, la única manera de poderlo cortar será tratarlo enérgicamente en un principio, ya que si se abandona, después resulta dificilísimo poderlo combatir.

Han empezado ya a nacer los lechazos y el ganadero que tiene la suerte de poderlos ahora vender, disfruta tanto en carne como en queso, de un excelente precio, sin que ello quiera decir que esto sea como para «ponerse las botas», pues no hay que olvidar que ello suele durar poco tiempo aunque esta temporada se espera que el valor del lechazo no decaiga, tan pronto. Desde luego hay que echar bien las cuentas para ver si la paridera conviene más que sea tardía o temprana. Los lechazos se pagan de 37 a 38 pesetas kilo al vivo y el queso fresco vale en el mercado de Villalón, cerca de 40 pesetas el kilo.

TRACTORES
DEUTZ
30 - 40 - 50 - 65 HP
ENTREGA INMEDIATA
MICHAISA
Avda. Modesto Lafuente, 16
PALENCIA

¡Vd. está en lo cierto!
Para aumentar la productividad en su industria, debe instalar...
calefacción "ROCA"

Los aparatos "ROCA" para calefacción y acondicionamiento industrial, ambientarán adecuadamente las naves de su fábrica, para que la actividad humana sea eficaz y rinda el máximo durante los fríos meses invernales.

APLICANDO PERFECCIONADOS SISTEMAS DE CALEFACCION TRABAJARAN MAS Y MEJOR SUS OBREROS.

APARATOS CENTRITERMOS Y UNITERMOS PARA CALEFACCIÓN Y ACONDICIONAMIENTO INDUSTRIAL

COMPAÑIA ROCA-RADIADORES
MADRID — EXPOSICIÓN: ALCALÁ, 61
GAVA — FÁBRICAS Y OFICINAS
BARCELONA — EXPOSICIÓN: P.º DE GRACIA, 28

Solicite el folleto "SALIMOS A SU ENCUENTRO" donde hallará más detallada información

NOMBRE .....
CALLE .....
POBLACIÓN ..... PROVINCIA .....
22-XIII Agradecere me remitan el folleto "SALIMOS A SU ENCUENTRO".

M.C.D.2022

Deportes

Aquí el Duende de La Balastera

Posible alineación del Palencia en Valladolid

—A Valladolid, Duende.

—Así es. Y creo que esta vez son muchísimos los aficionados palentinos que se trasladarán a la vecina capital para ver el gran partido de «eternos rivales» entre el Europa y el Palencia.

—A pesar de los precios de las localidades.

—Sí. A pesar de los precios. El partido tiene interés; son dos equipos que juegan al fútbol y esperemos además que sea una jornada de hermandad deportiva.

—Y que gane el mejor, ¿no?

—Bueno eso ya es otro cantar, porque para ser sinceros a mí me gustaría que ganase el Palencia, aunque no fuese el mejor.

—Salió el «hincha».

—¿Por qué no? Dentro de los cauces normales ¿no se puede ser hincha?

—¿Pronóstico?

—Es un partido que puede jugarse en la quiniela al 1 X 2.

—Pero en el equipo hay ánimos.

—Desde luego. Y en el Europa también. Ya veremos quién puede más en el campo, porque de momento las fuerzas parecen igualadas.

—Explícate.

—Son dos buenos equipos. ¿Quién mejor? Pues no lo sé. Yo creo que el nuestro, pero puede ser un poco de «hinchismo». Ambos han perdido fuera su último partido. Y ambos tratan de demostrar a sus respectivas aficiones —«que estarán presentes y habrá ambiente»— que son los «gallitos». Naturalmente el «factor campo» se inclina del lado vallisoletano.

—No pareces muy optimista.

—Los jugadores del «Palencia» me darán la respuesta.

—¿Alienación?

—Se desplazan los siguientes: Obregón y Domingo; García, Bazaco, Pío, Inchaurraga, Román, Horacio, Collado, Cuéllar, Sanz, Fraile, Mario y José Luis.

—¿Quienes saltarán al terreno de juego?

—No lo sé. Pero el equipo parece claro. Puede reaparecer Cuéllar y puede salir Mario en el centro de la delantera.

—¿El Europa?

—Cuenta con todos.

—Pues hasta el estadio de Zorrilla a las cuatro menos cuarto de la tarde.

—Y allí... nuestro ¡aupa Palencia!

PARA ARTICULOS

de gran novedad, patentado, necesitamos Agentes, en todos los pueblos de la provincia. Escribir Angel Vallve. Grasot, 100. BARCELONA (13)

Cortefiel, es exclusivo de CASA MARTIN. Abrigos, gabardinas, trincheras, trajes Mayor, 64. — Teléfono 3296 PALENCIA

Campeonato provincial de fútbol de "Educación y Descanso"

En la zona sur se iniciará próximamente el torneo

Está próxima la fecha en que se cerrará el plazo de inscripción para tomar parte en el campeonato provincial de fútbol de la Obra Sindical "Educación y Descanso". Mucha es la animación despertada por este torneo, en el que, al parecer, habrá dos grandes grupos o zonas: Norte y Sur.

El campeonato de la zona sur dará comienzo muy pronto y el de la zona norte, según nuestras noticias, se retrasa hasta avanzada la primavera, casi verano; de todos modos, para una mejor organización, es imprescindible que todas las inscripciones, incluso las del grupo Norte, se realicen antes del próximo día 15 del actual.

"Educación y Descanso" pretende resucitar el fútbol modesto palentino; es cierto que con bastante periodicidad se vienen celebrando campeonatos en el norte de la provincia, pero hace ya mucho tiempo que no se organiza ningún torneo en la capital y en el sur de la provincia e incluso los del norte tienen cierta tendencia al profesionalismo y no es esta la auténtica misión del fútbol no encuadrado en categoría nacional.

Estamos seguros de que el campeonato provincial de fútbol, bajo la experta dirección de la Obra Sindical "Educación y Descanso", será un éxito indudable y obtendrá un triple fruto: que los lugares de España hagan deporte, que los buenos aficionados puedan saborear fútbol aficionado de gran emoción y calidad y, por último, que la cantera palentina de jugadores de talla, principalmente para nutrir las filas del primer club provincial.

Lo fundamental es que muchos equipos acudan a la cita de "Educación y Descanso", inscribiéndose en la secretaría de la Obra (Teniente Velasco, 6, cuarta planta), antes del día 15 de noviembre.

ALMACENES ELECTRICOS
SUHECA, S.L.
• CONDUCTORES
• TRANSFORMADORES
• MOTORES Y GRUPOS
• MATERIAL DE ALTA
• PEQUEÑO MATERIAL

Denis Law: de pescador, a millonario del fútbol

Helenio Herrera y la directiva del Inter se negaron a ficharle por culpa de su mala fama

TURIN. — (Especial para «Europa Press», por Carlos Paravatti).

Uno de los personajes más curiosos del «calcio», a un lado los sudamericanos Helenio Herrera y Sívori, es sin duda el delantero británico Denis Law, estrella y goleador del Torino, uno de los clubs aspirantes al título de esta temporada.

Antes de comenzar el campeonato Lenis Law fué ofrecido al Inter de Milán. Pese a su clase, la directiva del Inter e incluso su entrenador, Helenio Herrera, rechazaron rotundamente sus servicios. ¿Por qué? ¿Acaso por su edad? ¿Quizás por no poseer la categoría suficiente? Esto se preguntarán muchos aficionados desconocedores de su caso, pero ninguno acertará si esos son sus únicos pensamientos.

Se le acusaba de indisciplinado y se le conocía por el triste sobrenombre de "W-W"

—:—.—

«W-W»: Whiski y Women (Whisky y mujeres), es actualmente uno de los más serios jugadores del «Calcio»

—:—.—

Escocés de nacimiento, Law se enfrentó el pasado domingo, en Glasgow, a la Liga de Escocia como delantero de la italiana

RAZONES

Tanto la directiva del Inter como Helenio Herrera se negaron a contratar a Law porque el mocetón escocés venía precedido de una triste fama de su país. Fama de indisciplinado, de mala vida de falta del obligado sentido de la responsabilidad. Baste, para definir el «cartel» que arrastraba el pobre Law, con decir que en Escocia le denominaban popularmente nada menos que «W-W». Este apodo de las dos uves dobles no piense nadie que procedía de algún estilo especial de juego del centro delantero británico. Sencillamente, las dos uves dobles, representaban las conocidas palabras inglesas «whisky y mujeres».

EJEMPLO DE BUEN COMPORTAMIENTO

Esta poco agradable fama. ganada a pulso por Donis Law en Escocia al parecer, fué la causa por la que Helenio Herrera y su directiva se negaron rotundamente a llevarle a la plantilla profesional del club milanés. Ahora, sin embargo, Law ha olvidado por completo su apodo de «W-W». De la noche a la mañana se ha transformado en uno de los grandes del «calcio». Cada jornada, sus actuaciones constituyen otros tantos éxitos y su capacidad goleadora parece multiplicarse. Por otra parte Law está demostrando ser uno de los futbolistas más serios, disciplinados y de mejor vida particular de Italia. Las dos uves dobles parecen olvidadas por completo. El Torino, su club, segundo clasificado cuando esto escribo y gran aspirante al título tras el aparentemente invencible Inter, apoya muchas casi todas sus esperanzas en la capacidad goleadora de este muchachote escocés que ha tirado por tierra muchas de las desagradables leyendas que sobre él pesaban y que hicieron equivocarse a H. H. y a la directiva del tantas veces citado Inter.

Cuando todavía jugaba en Gran Bretaña, Law fué descubierto para el «calcio» por Gigi Peronace, director técnico del Turín. Su club era entonces el famoso Manchester. Law aceptó rápidamente la tentadora oferta del Torino. Con él, Peronace, un águila para estos negocios futbolísticos, contrató simultáneamente a otro británico Bañer, delantero del Hibernian escocés. Law y Baker forman ahora una pareja formidable que promete hacer felices los días futuros del Torino. Law, en forma impresionante, posee facultades suficientes para ser a la vez el creador de juego, el conductor del Torino y su gran rematador.

ANTIGUO PESCADOR

De familia pobre, dedicada a la pesca, Law a sus 24 años, se ha transformado en uno de los millonarios del fútbol. Alfredo Foni, encargado de la selección de los jugadores necesarios para formar el equipo de la liga italiana que el pasado domingo se enfrentó a la de Escocia, no dudó en guardar un puesto para Law. De esta forma se dió la curiosa circunstancia de que Denis, escocés por los cuatro costados, se enfrentara a la Liga representativa de su propio país en un encuentro internacional. Así es hoy en día el fútbol profesional, cuajado de extrañas circunstancias.

El antiguo pescador; el muchacho que tenía que trabajar a fondo en una barca para llevar al hogar lo imprescindible para comer, para vestirse, se ha convertido, borrando de golpe su mala y al parecer injusta fama de aficionado en exceso a los placeres, en uno de los grandes del «calcio» así como en uno de sus representantes más admirados por su disciplina, su nobleza, su buena vida y su seriedad dentro y fuera de los terrenos de juego. La directiva del Inter y el famoso H. H. se equivocaron al rechazarle.

«EUROPA PRESS»

ATLETISMO

Mañana, las finales del Campeonato para neófitos

Mañana, a las 10'30 de la mañana, en las magníficas pistas del Campo de la Juventud, los atletas que participan en el Campeonato Provincial de Atletismo para Neófitos hará buenos o malos nuestros comentarios anteriores. Nosotros, particularmente, ningún interés tenemos en acertar, pero sí deseamos, por bien del atletismo palentino, que todas las marcas realizadas el pasado domingo en las eliminatorias, sean superadas y podamos proclamar a los cuatro vientos nuevos records de la categoría de neófitos.

Hemos dicho que a las 10'30, pero a las 10'15, para decidir el sexto puesto de la final de segundos de cien metros, correrán esta distancia tres atletas que en las eliminatorias empataron a tiempo en distintas series: José L. Fernández, de la Escuela de Formación Profesional, Angel M. Fernández, del Colegio Maristas y Ramón Confiño Prieto, del Colegio Padres Agustinos, lucharán por vencer en este desempate, para ocupar ese sexto puesto en la final de segundos de 100 metros.

El programa para citadas finales será:

A las 10'15 horas: Desempate final segundos 100 metros.

A las 10'30: Salto de altura, 400 metros vallas, salto de pértiga, lanzamiento de peso.

A las 11 horas: 110 metros vallas, lanzamiento de disco.

A las 11'30 horas: 1.500 metros lisos, lanzamiento de jabalina, salto de longitud.

A las 11'45 horas: 400 metros lisos, 100 metros lisos.

A las 12'15 horas: Triple salto, lanzamiento de martillo, 200 metros lisos.

A las 12'30 horas: 800 metros lisos, relevos 4 x 400, relevos 4 x 100.

A las 12'45 horas: Entrega de trofeos.

La Federación Palentina de Atletismo y la Delegación Provincial de Juventudes, que conjuntamente organizan este Campeonato, hará entrega al finalizar los mismos, de los diversos trofeos conquistados por clubs y atletas.—M. F.

M.C.D.2022

NOTICIAS DE ULTIMA HORA

De Gaulle regresó a París

Depositó una corona de laurel en el monumento al "Soldado desconocido"

DE GAULLE REGRESO A PARIS

París, 11.—El presidente Charles De Gaulle —que acaba de regresar de un recorrido de «encuentro con el pueblo» por Córcega y el Sur de Francia— ha cruzado hoy los Campos Eliseos para depositar una corona de laurel en la tumba del soldado desconocido.

Numerosos parisienses han presenciado el paso del presidente francés a lo largo de la gran avenida, desde su residencia oficial en el palacio del Elíseo. De Gaulle depositó una corona en la tumba del soldado desconocido y otra en la de Georges Clemenceau, jefe del Gobierno francés durante la primera guerra mundial.

Ambas ceremonias fueron seguidas por un breve desfile de unidades del ejército y de la fuerza aérea.—Efe.

ACTOS CONMEMORATIVOS EN ARGELIA

Argel, 11.—Ceremonias semejantes a la celebrada en Argel y que han tenido lugar en Orán y Bona se han visto perturbadas por numerosos colonos europeos, jóvenes en su mayor parte los cuales profirieron el clásico grito de «Ar-ge-lia fran-ce-sa».

Mientras tanto, 1.200 musulmanes han participado tranquilamente, junto con europeos, en una ceremonia en Mostaganem.

Actos conmemorativos del «Día del Armisticio» han tenido lugar en el nuevo centro gubernamental de Rocher Noir.

Varios artefactos explosivos de plástico han estallado durante la noche en Philippeville y Mostaganem, causando ligeros daños en propiedades y heridas leves a dos personas. Los terroristas han llevado a cabo ataques aislados durante la noche.—Efe.

HA SIDO DETENIDO EL JEFE DEL FLN EN FRANCIA

París, 11.—La policía francesa ha detenido al jefe del FLN en Francia y casi 30 insurgentes argelinos, según se ha revelado hoy en fuentes allegadas a la policía.

El jefe del FLN no ha sido identificado pero se dice que su nombre de guerra es «Mustafá el Negro».

Al parecer la policía se ha incautado de fondos por valor de 35 millones de francos (unos 42 millones de pesetas), cuyos fondos habían sido recaudados entre los argelinos que trabajan en Francia para sufragar la acción rebelde contra las autoridades francesas en Argelia.—Efe.

No es cierto que haya muerto el dirigente argelino Ben Bella

Manifestación tumultuosa en Rabat pidiendo su libertad

París, 11. — Las autoridades francesas han desmentido terminantemente los rumores circulados en el exterior, que indicaban que el vicepriner ministro del llamado Gobierno provisional argelino, Ben Bella, había muerto en una prisión francesa. Para reforzar este mentís a los rumores, el Ministerio de Justicia francés dijo anoche que un representante de la Embajada marroquí en París, visitó a Ben Bella, que lleva en «huelga de hambre» desde el 2 de noviembre.

La Agencia Dpa, que da esta noticia, agrega que aunque las autoridades francesas no han dado detalles del estado de salud de Ben Bella, se cree saber que está muy débil.

El viceprimer ministro G. P. R. A., que se encuentra detenido en el castillo de Turquant, en Francia Central, se unió a una «huelga de hambre» declarada por varios millares de argelinos, encarcelados como presos políticos, en un esfuerzo para conseguir un mejor trato en sus condiciones como presos.—Efe.

TUMULTUOSA MANIFESTACION EN RABAT, PIDIENDO LA LIBERTAD DE BEN BELLA

Rabat, 11. — Unos 500 manifestantes han atacado esta mañana el Consulado General francés, en esta ciudad, arrojando piedras y botellas contra el edificio. Los manifestantes pedían la libertad de Mohamed Ben Bella, dirigente insurgente argelino, detenido en una prisión francesa.—Efe.

EL BOICOT ARABE A ESTABLECIMIENTOS JUDIOS EN ARGEL

Jerusalén, 11. — Trescientas familias judías arruinadas por el boicot árabe a sus establecimientos, han salido de Argelia durante el pasado mes de octubre, según ha informado anoche la emisora de Jerusalén «Voz de Israel».

Según la citada emisora, la comunidad judía en Argel se ha sentido alarmada por el reciente asesinato de Camille Levy, presidente de la Asociación de Taxistas de Argel, el cual fué muerto por tres musulmanes. La radio agregó que el asesinato de Levy ha sido obra de elementos del F. L. N.

Al mismo tiempo, la «Voz de Israel» dice que, según informes procedentes de París, un creciente número de personalidades judías, entre las que figura el profesor de la Sorbona, Gurvitsch, han recibido cartas amenazadoras con expresiones anti-semitas, que se cree proceden de la organización extremista europea «Oas».—Efe.

ABUCHEOS Y GRITOS EN LA CONMEMORACION DEL «DIA DEL ARMISTICIO»

Argel, 11. — Muchos europeos han abucheado a las autoridades civiles y militares, mientras éstas depositaban coronas en el monumento conmemorativo de los soldados muertos en la primera guerra mundial, en el centro de Argel, con motivo del «Día del armisticio».

La organización extremista europea, «Oas», ha pedido a los europeos que boicoteen todas las ceremonias oficiales, pero que decoren sus ventanas y balcones con banderas tricolores.

Fuerzas del Ejército y de la policía han acordonado el citado monumento, próximo al edificio del Gobierno general. Aunque la ceremonia tuvo lugar a primera hora de la mañana, muchos europeos aparecían en sus balcones, vestidos con ropas de noche, profiriendo gritos hostiles.—Efe.

ES DIFICIL IMAGINAR LA SOLUCION DEL CONFLICTO

Nueva York, 11.—El "Herald Tribune" no comparte el optimismo o confianza del presidente De Gaulle sobre un pronto arreglo de la cuestión argelina, pero señala que "si el general De Gaulle se muestra tan confiado, no hay razón para que no lo puedan estar también los demás".

El periódico señala que la guerra continúa en Argelia, pero pone de relieve que "quizás, las negociaciones y contactos secretos, han tenido éxito. De todas formas —añade— es difícil imaginar la solución del conflicto, ya que ésta ha de ser del agrado de todos y los sentimientos entre los colonos europeos y los de los militares franceses son tan diversos, desde que comenzó el derramamiento de sangre, que es difícil concebir que acepten una solución que no sea la de mantener a Argelia francesa".—Efe.

La lucha contra los accidentes de trabajo

El lunes dará comienzo una Semana de reuniones que presidirá el Sr. Sanz Orrio

Madrid, 11. — La semana de lucha contra los accidentes de trabajo será inaugurada el próximo lunes en Madrid, con un acto que presidirá el ministro de Trabajo, Sr. Sanz Orrio.

La semana de lucha contra los accidentes de trabajo será, fundamentalmente, un cambio de impresiones, de experiencias y puntos de vista sobre un problema que reviste caracteres de mucha gravedad e importancia económico-social. El número de accidentes de trabajo en España, sin contar los casos de enfermedad profesional, legalmente considerados como tales desde fecha reciente, se aproxima al millón cada año.

Para los trabajos de esta semana se han formado seis comisiones: de agricultura, construcción, industria, mar, minas y transporte. Forman parte de las mesas de estas comisiones personalidades y especialistas muy destacados en cada uno de dichos sectores. Estas comisiones se reunirán por las mañanas. Durante las tardes, pronunciarán conferencias sobre la prevención de accidentes varios especialistas, entre los que figuran destacados técnicos extranjeros. Habrá asimismo, durante las tardes, proyecciones de películas que comenzarán a las siete cada día. Todos los actos se celebrarán en la Casa Sindical.

La jornada inaugural comenzará con una misa del Espíritu Santo en la iglesia de Jesús de Medinaceli, seguida de un responso por todos los que han muerto en accidente de trabajo.

El acto inaugural comenzará a las ocho de la mañana, bajo la presidencia del ministro. Asistirán relevantes personalidades. El presidente del Comité Ejecutivo de la Semana es don Juan Manuel Elosegui, que preside también la asociación para la prevención de accidentes y que abrirá la sesión.

También intervendrán don Carlos Martí Bufill, en su calidad de delegado de España en la Asociación Internacional de Seguridad Social. Cerrará el acto el ministro.

Inmediatamente después del acto inaugural se visitará la exposición.

Por la tarde comenzarán las sesiones de trabajo. Más de medio millar de delegados de todas las provincias españolas se han inscrito en esta semana, en la que serán examinados problemas de gran importancia para llegar a un conocimiento más exacto de la realidad española en el campo de los accidentes.—Cifra.

Bacterias que resisten las radiaciones atómicas

MELBOURNE. — Los científicos y técnicos del Instituto Atómico de Lucas Heights de Australia se preguntan estos días si las bacterias son más resistentes de lo que se suponía o si las radiaciones atómicas son mucho menos peligrosas de lo que se imaginaba. Esta duda ha surgido del descubrimiento de bacterias en excelente estado de salud en el agua de un reactor nuclear Hifar, no obstante que el agua pesada fuera muy pura y las radiaciones intensas. Se espera que este descubrimiento permita conocer y comprender con más certeza ciertos mecanismos biológicos, como la división de las células y sus transformaciones genéticas. — (FIEL-SIRS).

400.000 personas padecen hambre en Kenya

Nairobi, 11. — El presidente de la Comisión Nacional de Ayuda Alimenticia de Kenya, Humphrey Slade, ha declarado que 400.000 personas padecen hambre en Kenya. Señaló que el hambre habrá pasado en tres meses, pero que es necesario una pronta ayuda, en grandes proporciones.

El hambre ha sido motivado por la prolongada sequía en el país.—Efe.

MOLOTOF a Moscú

Salió secretamente de Viena

Viena, 11.—El ex ministro soviético Vyacheslaf Molotof, que salió anoche secretamente de Viena con destino a Moscú y que se cree será acusado de actividades «anti-partido» y «stalinista», continúa siendo oficialmente delegado permanente de la Unión Soviética en la Agencia Internacional de Energía Atómica, en Viena, según ha declarado un portavoz de la agencia.

«...No hemos sido informados —dijo el portavoz— de que Molotof haya sido relevado de su cargo».

Pero en fuentes allegadas a la agencia no se espera que Molotof regrese a Viena, ni para reanudar sus funciones ni para despedirse de sus colegas de la agencia.—Efe.

EL VAGON EN QUE VIAJA VA CERRADO Y VIGILADO POR AGENTES SOVIETICOS

Viena, 11.—El ex-ministro soviético de Asuntos Exteriores, Vyacheslaf Molotof, ha pasado por Varsovia en ruta hacia Moscú. El vagón en el que realiza el viaje permanece totalmente cerrado y vigilado por agentes soviéticos mientras que las ventanillas aparecen con cortinas echadas.—Efe.

PASO POR BERLIN

Berlín, 11.—Bajo un cielo cubierto, el vagón del tren en el que Molotof llegó a la estación de Varsovia, fué desenganchado del convoy y colocado en una vía paralela para ser colocado en el tren de Moscú.

El ex-ministro soviético sólo pudo ser visto por breves momentos a través de las cortinillas de su compartimento. Molotof hablaba con una persona que no podía verse desde el exterior, pero, posiblemente, se trataba de su mujer. Tan pronto como Molotof se dió cuenta de qué era observado, cerró totalmente la cortina.

El andén aparecía totalmente desierto, excepto por un grupo de periodistas occidentales que realizaban la información de su paso por esta ciudad. Durante la estancia de Molotof en la estación, ningún funcionario, ni polaco ni ruso, subió al vagón.

Un criado con chaquetilla blanca abrió su ventana ligeramente cuando los periodistas trataron de entrar en el vagón. «No sé si Molotof está aquí —dijo—. Ustedes no pueden entrar». Inmediatamente después cerró la ventana.—Efe.

EL MISTERIO QUE RODEO SU SALIDA DE VIENA

Viena, 11.—Un misterioso cortocircuito en la embajada soviética en esta capital facilitó al parecer la inadvertida salida de Vyacheslaf Molotof del edificio y su subsiguiente partida de Viena la pasada noche, según fuentes allegadas a la policía.

Funcionarios de la policía han admitido que los soviets han tenido éxito en sacar a Molotof de la embajada pese a la fuerte vigilancia de la policía austríaca. «Al parecer, perdimos su pista tras un misterioso cortocircuito —dijo un funcionario austríaco— que dejó a la embajada soviética y a la zona limítrofe en total oscuridad». «Nuevamente seguimos su rastro —agregó— cuando el ex-ministro ruso acompañado por su esposa entraron en la estación de ferrocarril diez minutos antes de la hora fijada para la salida del tren para Moscú».

La estación, así como la embajada soviética y la residencia de Molotof en Viena, estaba fuertemente custodiada por agentes austríacos. «Al parecer, —dijo un funcionario— Molotof salió de Viena por su propia voluntad y en lo que respecta a nosotros damos el caso por terminado».

El funcionario añadió que la única misión de la policía austríaca era asegurarse de que Molotof no abandonaba el país bajo presión de la embajada rusa.—Efe.

Trágico balance de la circulación en carreteras, en Septiembre

Dos mil accidentes, 128 muertos y más de 2.000 heridos

Madrid, 11.—Más de dos mil accidentes de circulación en carretera se registraron el pasado mes de septiembre, que dieron un balance de ciento veintiocho muertos y más de dos mil heridos, según comunicado de la Jefatura Central de Tráfico. El diario "Ya", con el título "Peligro en la carretera", dice en su editorial que junto a las medidas pertinentes para la conservación y señalización de las carreteras, aspecto sobre el cual el Ministerio de Obras Públicas ha presentado un amplio plan de reparación y modernización de nuestra red, "hay otro aspecto, la desobediencia a las reglas del tráfico, que no se puede considerar baladí teniendo en cuenta que el total de accidentes causados por esas desobediencias en el pasado septiembre, se eleva a muy cerca de los mil quinientos; es decir, las tres cuartas partes del total de accidentes".

Estima el editorialista que "nuestra legislación penal se ha hecho insuficiente en este aspecto y el mal que tratamos es tan grave y está tan extendido, que su prevención exige una penalidad superior a la actual si se pretende imponer así la prudencia que los interesados no parecen dispuestos a adoptar por las buenas. Y también se hace necesaria la modificación de la ley especial de 9 de mayo de 1950 y de las sanciones que la misma establece. "No basta considerar el acto aislado ni la función exclusivamente punitiva de las penas. Es necesario el mayor rigor en su aplicación para cambiar radicalmente en pocos años la situación y nos hagan perder una primacía en las estadísticas de accidentes que, a decir verdad, no es nada honrosa y mucho menos tranquilizadora".—Cifra.

AROSAMENA desea mantener relaciones amistosas con los EE. UU.

Quito, 11.—El nuevo presidente del Ecuador, Carlos Arosamena, ha declarado, en su primera conferencia de Prensa, que desea mantener relaciones amistosas con los Estados Unidos. Declaró que su Gobierno no es de derechas ni de izquierdas. "Se trata, sencillamente —afirmó— de un Gobierno constitucional que desea resolver los diversos problemas que afectan al pueblo ecuatoriano".

Arosamena respondió directamente y con franqueza a todas las preguntas que le fueron formuladas por periodistas locales y extranjeros. Señaló que no veía qué tenía que ver su reciente viaje a Rusia con su amistad para con los Estados Unidos. "Ecuador mantiene relaciones con Rusia desde 1945 por cuyo motivo nada tiene de extraño que haya visitado aquel país".—Efe.

NO HAY PLANES PARA LA EVACUACION DE VELASCO IBARRA

Méjico, 11.—Méjico no tiene planes de enviar un avión de las Fuerzas Aéreas a Quito para evacuar al expresidente José M. Velasco Ibarra, ha revelado el ministro de Asuntos Exteriores, Manuel Tello.

Tello respondía a ciertas preguntas que le fueron formuladas en torno a noticias procedentes de Quito, según las cuales un avión militar mejicano sería enviado al Ecuador para recoger al ex presidente que ha buscado refugio en la Embajada mejicana de Quito.—Efe.

Stalingrado ha sido cambiada de nombre

Se llamará Volgogrado

Estocolmo, 11.—La ciudad de Stalingrado ha sido cambiada de nombre, según informa el periódico «Pravda» de hoy.

La información añade que desde ahora se llamará Volgogrado.—Efe.

José M.ª Martínez Segarra

Ex cirujano jefe del Servicio de Urología del Hospital Civil de Bilbao (por oposición)
Urólogo de la Cruz Roja
Enfermedades médicas y quirúrgicas del riñón y vías urinarias
Avenida del Generalísimo, número, 5
VALLADOLID

Banco de Santander

FUNDADO EN 1857

en su primer Centenario

Capital escriturado	Ptas.	200.000.000
íd. desembolsado	"	175.000.000
Reservas	"	457.000.000

CAJA DE AHORROS

(Aprobado por la Dirección General de Banca y Bolsa con el n.º 2080)

Contratistas

Se vende cable usado de ascensor, en Hotel Jorge Manrique

REPRESENTANTE EN PALENCIA:
Felipe Sanz Pascual
Mayor Principal, 138 - Teléf. 2360

PROF. DR. CESAR FERNANDEZ-RUIZ

CIRUGIA DE LA MUJER. — PARTOS
Profesor de Ginecología de la Facultad de Medicina
Jefe de la Maternidad — Maternólogo del Estado
CONSULTA DIARIA, de 12 a 3 — Palencia
Mayor Principal, 33. Teléfono, 1533
Operaciones y urgencias: Sanatorio de la Cruz Roja
Teniente Velasco, 9 — Teléfono, 3898

GILSO S. A.

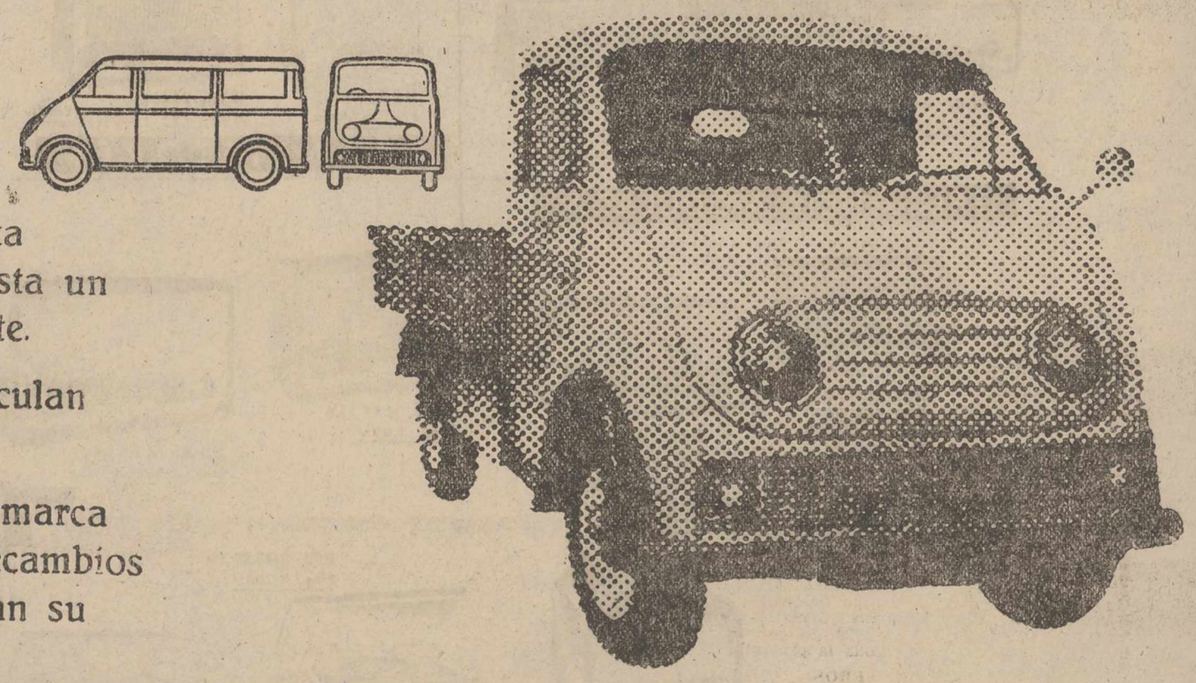

La nueva furgoneta D.K.W. 800 S presta un servicio permanente.

25.000 D.K.W. circulan por España.

500 talleres de la marca y toda clase de recambios legítimos garantizan su funcionamiento.

DKW 800S

Compre el vehículo ideal para su servicio

Consúltenos modalidades de pago

concesionario
JAIME ANDRES URETA
Pl. San Lázaro, 1
Tels. 3408-2285 PALENCIA

LA SEÑORA

Doña Juana Carazo Fernández

Falleció en Pomar de Valdivia (Palencia)
El día 10 de Noviembre de 1961
A los 65 años de edad
Después de recibir los Santos Sacramentos
— D. E. P. —

Su desconsolado esposo Florentino Aparicio Estébanez; hijos Elpidio, Alfonso, Pedro y Florentino; hijo político Dulce Ortega; hermanos Florentino y Emilio; hermanos políticos Alejandro Aparicio, Felipe Aparicio, Josefa Iglesias y Teodora Ruiz; nietas María del Rosario y Micaela; primos, sobrinos y demás familia,

Suplican a sus amistades una oración por el eterno descanso de su alma.

M.C.D.2022

Recuerdos viejos

HACE 50 AÑOS

NOTICIAS DEL DIA 12 DE NOVIEMBRE DE 1911

SE CELEBRAN LAS ELECCIONES MUNICIPALES. — Se han celebrado las elecciones municipales en esta capital. Se registraron algunos incidentes, como el producido en la segunda sección del Consistorio, donde irrumpió un grupo de alborotadores, rompiendo la urna. Dos de estos alborotadores han sido detenidos.

Los resultadon fueron los siguientes:

Distrito del Consistorio: Don Frutos Dónis, 339 votos; don Pablo Valcárcel, 292; don Ovidio Quirce, 148; don Andrés Santoyo, 118; don Manuel Zamora, 54. Quedan elegidos concejales los tres primeros.

Distrito de Escuelas: Don Arturo Ortega Romo, 522 votos; don Alberto Martín, 497; don Angel Torres, 153, y don Isidoro Velarde, 147.

Quedan elegidos los tres primeros.

Distrito del Hospital: Don Rafael Alonso Buzón, 226 votos; don Senén Fraile, 216; don Luis Gómez Casado, 173.

Quedan elegidos concejales los dos primeros.

Distrito del Mercado Viejo: Don Félix Zarzosa, 341 votos; don Hermenegildo Gandarillas, 242; don Bonifacio Nozal, 176; don Guillermo Rehoyo, 167.

Quedan elegidos concejales los tres primeros.

En estas elecciones han triunfado siete conservadores, dos liberales, un integrista y un republicano. En total, serán once los nuevos concejales que se incorporarán al Ayuntamiento, cuya nueva constitución se celebrará el día 1 de enero del año 1912.

De la provincia, todavía se carece de datos sobre el resultado de dichas elecciones.

TEATRO. — En la sociedad de baile «La Giralda», se ha dado esta noche una función teatral por aficionados de dicha sociedad, en cuya función se estrenaron unas preciosas decoraciones pintadas por el joven artista señor Igidio (hijo).

COLONIA PALENTINA EN SANDER.—Con fecha 5 del actual, quedó formada en Santander la sociedad «Colonia Palentina», que se propone fomentar la unión de los palentinos en aquella provincia y su cultura intelectual y moral, así como también fomentar el amor por la patria chica.

La junta directiva quedó constituída en la siguiente forma:

Presidente honorario: Excmo. señor don Abilio Calderón.

Secretarios: Don Francisco Pereda Macho.

Vocal-tesorero: Don Francisco Ajenjo Calvo.

Vocal-contador: Don Pascual Alvarez Riaño.

DIETARIO

Domingo 12 de Noviembre 1961

XXV DE PENTECOSTES

SANTORAL. — Santos: Martín I, papa; Aurelio, Publio, Livino, obispos; Benedicto, Juan Mateo, Isaac, Cristino, Paterno, mártires; Rufo, Cunibert, obispos; Millán, presbítero; Nilo, abad. (Misa: Del Domingo XXV de Pentecostés. Color: Verde).

EL TIEMPO EN PALENCIA

Barómetro: A las 18 de ayer, 698'1. A las 8 de hoy, 687'8. — Temperaturas: Máxima de ayer, 10'6. Mínima de hoy, 6'2. — Dirección del viento: A las 18 de ayer, W. A las 8 de hoy, W. Humedad relativa media, 80 por 100.

EFEMERIDES. — 1886: Muere el Ilmo. Sr. Fr. Casimiro Herrero, O. S. A., obispo de Nueva Cáceres. Nació en Villameriel. — 1035: Muere Canuto el Grande. — 1651: Nace Sor Juana Inés de la Cruz. — 1834: Nace el músico Berodin. — 1892: Se declara a la Purisima, Patrona de la Infantería. — 1912: Asesinato de Canalejas.

LETRAS DE LUTO

Confortada con los Santos Sacramentos, ha fallecido en Boadilla del Camino doña Emiliana Santos Simón. De natural bondadoso y piadosos sentimientos, la finada se ganó el aprecio general.

Expresamos nuestro pésame a su desconsolado esposo don Florencio Reguero Terceño; hijos Leandro y Agustina Reguero Santos; hijos políticos, hermanas, hermano político, nietos, primos y demás familia.

—A los 63 años de edad y tras recibir los Auxilios Espirituales, descansó en el Señor, en esta ciudad, don Aquilino García Gómez. El finado, industrial que era de esta plaza, se distinguió por su iniciativa personal en los negocios y hombría de bien.

Testimoniamos nuestra condolencia a su apenada esposa doña Martina Ruiz Bonilla; hermanos Angel, Anastasia y Maximina; hermanos políticos, sobrinos, primos y otros parientes.

—Cristianamente, ha entregado su alma a Dios en Pomar de Valdivia, doña Juana Carazo Fernández, de 65 años de edad. Adornaban a la finada excelentes virtudes personales, distinguiéndose por sus buenos actos y afable trato, que le hicieron acreedora al respeto y afecto de cuantos la conocieron.

Hacemos patente nuestro sentimiento a su afligido esposo don Florentino Aparicio Estébanez; hijos Elpidio, Alfonso, Pedro y Florentino; hija política, hermanos don Florentino y don Emilio, hermanos políticos, nietas, primos, sobrinos y demás familiares.

MUDANZAS ARRIBAS
Nuevo Auto-capitoné
Plaza Mayor, 5. — Teléfono 2988
VALLADOLID

La vida en la Región

Un mirobrigense ha donado veinte millones de pesetas paro el Asilo de Ancianos de su localidad

Se han iniciado conversaciones para la construcción de una nueva Plaza de Toros en Burgos

AVILA

LA PROTESTA DE UN OBRERO. —Presentada por el Rvdo. don Francisco López, se ha recibido en la Redacción de nuestro colega «Diario de Avila», una nota firmada y escrita por un obrero que se titula como iniciamos la noticia. El periódico se resiste a su íntegra publicación porque el tono indignado de la carta hace impublicable algunos de sus extremos, pero en ella se denuncia que en cierta empresa industrial, el día 9 de noviembre, «una señorita casi desnuda se ha exhibido largamente ante los obreros. Se trataba, por lo visto, de posar para hacer carteles de calendarios».

El obrero que envía la nota dice textualmente: «Como obrero exijo que haya un poco de vergüenza».

DOCTOR LEDO
ENFERMEDADES DE LA PIEL
Consulta de 9 a 1
Núñez de Arce, 4. Telf., 2545
VALLADOLID

BURGOS

¿NUEVA PLAZA DE TOROS?—El alcalde de la ciudad, señor Martín-Cobos ha recibido en su despacho a una representación de la entidad que recientemente construyó en plazo record la plaza de toros de San Sebastián de los Reyes.

Sus visitantes expusieron al alcalde el ofrecimiento de llevar a cabo análoga obra en la capital burgalesa, asimismo rápidamente, a tal punto que de comenzar los trabajos en el próximo mes de febrero, el nuevo coso estaría en condiciones de ser inaugurado para las próximas ferias de San Pedro.

Se iniciaron las conversaciones para el estudio de la propuesta y del proyecto que se considera de notable interés para Burgos.

LEON

LA GRAN FERIA GANADERA DE MANSILLA.—Hoy se ha iniciado en Mansilla de las Mulas la tradicional feria ganadera de San Martín, una de las más importantes de España, aunque en los últimos años ha decrecido considerablemente, a pesar de los esfuerzos de sus autoridades municipales para impedirlo.

Se espera una concurrencia muy nutrida, similar a la del pasado año, por el gran número de reses de todas clases que se aproximan por las carreteras de la región. Especialmente se prevé buena feria en las especies de vacuno, lanar y cabrío por estar enclavada la villa en zona muy rica en esta clase de ganados.

SALAMANCA

LEGADO PARA UN ASILO. — Hace poco tiempo ha fallecido en Madrid el mirobrigense don Germán Sánchez, acreditado industrial y financiero que desde hace bastantes años había casi perdido el contacto con su patria chica. Pero al conocerse su testamento los mirobrigenses han podido comprobar el gran amor que el señor Sánchez guardaba para los menesterosos de Ciudad Rodrigo, ya que se ha hecho público que ha legado al Asilo de Ancianos Desamparados de aquella ciudad una suma aproximada a los 20 millones de pesetas.

El generoso donante era destacado hombre de negocios y además de poseer y explotar diversos cortijos en Andalucía, era propietario de diversas estaciones de servicio enclavadas en las más importantes carreteras españolas.

ZAMORA

APARATOSO ACCIDENTE. — En la mañana de ayer el camión Ford, matrícula LE-2.425, conducido por Gonzalo Roncero Calle ha caído aparatosamente por el Puente de Piedra al río Duero, sin que, por fortuna, le haya ocurrido nada importante a su conductor.

El accidente se debe a que el chófer perdió la conducción del vehículo, al mismo tiempo que le fallaban los frenos, impidiéndole conseguir que el camión se estrellara contra la barandilla metálica y después de derribarla cayera al río. El vehículo, al caer, dió la vuelta de campana y quedó con las ruedas para arriba, mientras el conductor conseguía salir de la cabina, ya dentro del agua, milagrosamente ileso.

¡VENDEMOS A PRECIOS DE FABRICA
PORQUE SOMOS FABRICANTES!
MAYOR Y DETALL
David Rodríguez, S. A.

BOLSA Y FINANZAS

BREVE RESUMEN DE LA SEMANA BURSATIL

Información facilitada por el BANCO DE BILBAO

BOLSA DE MADRID

	Cotizaciones 3-11	10-11	Dfs.
BANCOS			
España	701	701	=
C. Industrial	172	169	— 3
Exterior	415	405	— 10
Central	851	851	=
Banesto	925	924	— 1
Hispano	788	785	— 3
Rural	236	236	=
Popular	460	460	=
ELECTRICAS			
H. Española	282	285	+ 3
Cantábrico	177	172	— 5
Nansa	134	130'5	— 3'5
Sil	203	202'5	— 0'5
Sevillana	190	187'5	— 2'5
Madrileña	209'25	209'75	+ 0'5
FECSA	236	234	— 2
Fenosa	212	210	— 2
Leonesas	169	171	+ 2
Chorro	159	159'5	+ 0'5
R. Zaragoza	150'25	148	— 1'75
SIDEROMETALURGICAS			
A. FF. CC.	280	285	+ 5
M. y Cons.	133	131	— 2
Metálicas M.	57'5	51	— 6'5
Seat	265	265	=
Fasa	540	540	=
S. Bárbara	139	138	— 1
A. Hornos	235	239'5	+ 4'5
S. Ana	102	101'75	— 0'25
MINERAS			
D.-Felguera	229	224	— 5
Rif	405	405	=
Guindos	90	90	=
Ponferrada	860	847	— 13
QUIMICAS			
I. Aragonesas	227	227'5	+ 0'5
Explosivos	408	395	— 13
Petróleos	567	562	— 5
H.-Nitro	147	141	— 6
P. Reunidas	132	132	=
CONS. E INMOBILIARIAS			
Drag. y Cons.	239	232	— 7
U. Metrop.	600	600	=
I. Metrop.	138'5	138'5	=
Urbis	98	98'5	+ 0'5
Hidrocivil	108	107	— 1
E. de los Reyes	51	47	— 4
ALIMENTACION			
Ebro	525	525	=
El Aguila	601	603	+ 2
Azucarera	208'5	209'75	+ 1'25
TEXTILES			
Fefasa	136	136	=
Sniace	305	305	=
VARIAS			
Campsa	191	191	=
Cons. N. P.	157	158'5	+ 1'5
Tabacalera	210	206	— 4
Telefónicas	210'5	210	— 0'5
Marconi	117	115	— 2
Transmed.	175	180	+ 5
M. Madrid	166'5	167	+ 0'5

BOLSA DE BILBAO

	Cotizaciones 3-11	10-11	Dfs.
BANCOS			
B. de Bilbao	975	970	— 5
B. de Vizcaya	988	983	— 5
NAVEGACION			
Navegación	275	275	=
Nervión	760	760	=
N. Aznar	225	226	+ 1
N. Bilbaína	158	159	+ 1
Vascongada	168	168	=
QUIMICAS			
P. Española	437'5	440	+ 2'5
Sefanitro	342'5	342'5	=
Siga	91	91	=
Unquinesa	304	307	+ 3
Resinera	219	217	— 2
Nicas	173	171	— 2
VARIAS			
La Robla	124	125	+ 1
Suburbanos	115	114	— 1
Vascongados	123	123	=
Sierra M. O.	344	344	=
C. Lemona	350	330	— 20
Campsa	189	190	+ 1
SIDEROMETALURGICAS			
A. Hornos	234	237'5	+ 3'5
B. Wilcox	373'5	375	+ 1'5
Basconia	352	350	— 2
Euskalduna	201	200	— 1
Mondragón	436	436	=
S. Bárbara	140	138	— 2
ELECTRICAS			
Iberduero O.	361'5	365'5	+ 4
Iberduero P.	357	357	=
Iberduero N.	353	357	+ 4
Viesgo	218	218	=
R. Zaragoza	150	147	— 3

BOLSA DE BARCELONA

	Cotizaciones 3-11	10-11	Dfs.
Petróleos	568	562	— 6
Explosivos	405	399	— 6
Cros	503	503	=
Maquinista	105	105	=
A. Barna	306	306	=
M. Ibérica	1.900	1.895	— 5
C. Metálicos	585	588	+ 3
T. Filipinas	546	538	— 8
Sansón	308	300	— 8
Asland	405	405	=
I. Agrícolas	730	725	— 5

BANCO DE SANTANDER
Fundado en 1857
Banca - Cambio - Bolsa
Caja de Ahorros
Mayor Pral., 21. PALENCIA

BANCO DE BILBAO
Banca. — Operaciones de Bolsa. — Pago de negociables de trigo
Mayor Pral., 79. — PALENCIA

Banco Español de Crédito
Domicilio Social: Alcalá, 14. MADRID
Capital desembolsado y reservas: 2.594.469.816'97
500 Dependencias en España y Africa

SUCURSAL EN PALENCIA:
Don Sancho, núm. 10. (Frente a la Diputación)

Atiende especialmente a los AGRICULTORES, pagando LIBRE DE GASTOS, los contratos negociables del
SERVICIO NACIONAL DEL TRIGO

LIBRETAS DE AHORRO

Sucursales en la Provincia: Aguilar de Campoo, Saldaña y Villada

Aprobado por la Dirección General de Banca y Bolsa, el 19 de julio de 1961, con el número 3665

GALLETAS FONTANEDA
MARIA - NATINA - TOSTADA
Surtidos
FONTANEDA - CAMPOO - FAMILIAR

anuncios por palabras

Alquileres

SE ALQUILA piso sexto, calefacción central, ascensor. Informes, portería. M. Lafuente, 16. 3

IMPORTANTE empresa comercial necesita piso céntrico para oficina y vivienda. Ofertas, Pensión Emilio. Mayor, 85. Antonio de Láiz. 6

SE ARRIENDA bar en el centro de Paredes de Nava. Informes esta Administración.

Automóviles

VENDO camioneta Chevrolet 1.300 kilogramos, coche Citroen 11 Normal. Señor Arconada. Avenida Santander, 15. Palencia. 1

CAMIONES, automóviles Eladio. Madrid San Sebastián. Admito cambios Pegaso 165 HP., por 140 ó Barajas, resto, facilidades. Informes en Palencia. Sr. Muñoz. Becerro de Bengoa, 30. 2

ELADIO, camiones, automóviles, Madrid, San Sebastián, Seat 1.400 C. Precios interesantes, entrada 40.000 pesetas, resto 18 meses. Admito cambios. Informes en Palencia, señor Muñoz. Becerro de Bengoa, 30. 3

EN DESGUACE Fiat 618, motor seminuevo. Teléfono 71. Venta de Baños. 5

Compras

PATATAS compro, facilito envases. Joaquín Aguado. Telf. 1508. 8

CEBADA cervecera, compra Benigno Martín. Avenida Manuel Rivera, número 5. Teléfono 2718. Palencia. 1

COMPRO bellotas de encina. Fausto Martín. Calabazanos. 3

Fincas

VENDO piso libre. Informes, Paz, 5, cuarto C. Teléfono 3687. 3

VENTA DE PISOS Y LOCALES

En la Plaza de Cervantes pueden visitarse, los pisos de muestra, solamente los domingos de 11 a 2. Mobiliario y aparatos: Muebles Alonso y Electrogar. Excelente construcción. Información diaria de 4 a 5 en CICASA. General Franco, 17, 1.º 1

VENDO local amplio y bien situado, en Osorno. Florencio Alonso.

OCASION: Por traslado se vende casa cinco viviendas, una libre, en 115 000 pesetas. Se contestan cartas. General Tordesillas, 1.

Ganados y aves

VACA segundo parto, abocada a parir. Marcelino Pajares. Paredes de Nava. 16

POR DEJAR la labranza vendo dos machos y dos mulas. Tratar, Justo Palacios. Castrillo de Onielo. 21

VENDO dos chotas comiendo, 80 y 90 kilos. César Torres. Palacios del Alcor. 32

SE VENDEN cerdos al destete. Para tratar, con Florencio Ariño, en Ampudia de Campos.

VENDO 12 ovejas. Tomás Alvarez. Villota del Ducue. 34

VENDO veinte cerdos destete, dos de 115 kilos. Alfredo Ramos. Población de Campos. 35

VENDO mula cinco años, macho cerrado, toda prueba. Santiago Paniagua. Paredes de Nava. 36

VENDO 70 ovejas. Amusco. Daniel Rodríguez. 38

VENDO por no poderlo atender, dos vacas, una abocada a parir, tercer parto, cumple el 18; y otra dando mucha leche. Molinero. Villovieco. 39

SE VENDEN 125 ovejas. José. Támara. 40

VENDO 52 ovejas buenas, borras y sobreborras. Villamuera de la Cueza. Teodoro Linares. 42

SE VENDEN terneros para el suero. Avenida Viñalta. Angel Medina. 43

VENDO vaca recién parida dando 50 cuartillos. Ampudia. Anacleto. 44

GANADERO, avicultor, lechero. El camino del éxito pienso completo «Visan». Cereales Royuela. Casado Alisal, 29. Solicito agentes vendedores toda la provincia. 1

TERNEROS: Criadlos (sin leche), con «Papilla Lechal». Vda. Bernardo Alonso. Don Sancho, 9.

VENDO 130 ovejas preñadas. Cabezón. Villamelendro.

VENDO dos caballos y dos mulas cerradas. Coto Padilla. T. Martínez. 46

VENDO dos novillas, una cubierta, o cambio por chotos comiendo. Mario. Baltanás. 47

VENDO tres ovejas y cinco sobre-borras. Fidel Hervás. Robladillo.

AMA DE CASA

El título de Socio Protector del Montepío Nacional del Servicio Doméstico, le hace acreedor de que el personal a su servicio esté protegido en los casos de enfermedad, vejez e invalidez, etc., etc.

Maquinaria y Reparaciones

DISCOS para arados de tractor marca "Bellota". Vertederas triplex. Repuestos de arados marcas "Titán" y "Bellota". Sembradoras, abonadoras, rastras, rodillos. Almacenes Ortega y Ortiz de Zárate. 10

SEMBRADORAS tipo Empire y Hoossier para ganado y tractor con alzamiento hidráulico en diferentes anchuras, tanto en botas, rejas o discos. Cultivadores modernizados para tractor en muelles y brazos rígidos. Tejeda y Cía., S. L. 3

SEMBRADORAS: Tipos Empire S. G. Hoossier H. C. Lamusa, consulte precios. Maquinaria Sobrinos de Fidel Diego SRC. Palencia. 13

ARADOS de discos y rejas, cultivadores y gradas discos tractor, desgranadoras de maíz, rodillos, rastras, gradas, cortarraíces, vertederas "TRIPLEX", discos, rodamientos, tornillería, aceites y grasas. Almacenes Pinacho. 6

NEUMATICOS, correas de ventilador, correas trapezoidales. Navamuel. Casado del Alisal, E. Teléfono 1937.

CABINAS, contrapesos, para toda clase tractores, remolques, arados basculantes reversibles, fijos, cultivadores. Consulten precios. Central Agrícola Urbón. 14

SE VENDE máquina segadora en buen uso. Razón, Rosa García. Lantadilla (Palencia).

Pérdidas

PERDIDA gafas graduadas, trayecto Plaza Abastos, calle Mayor. Se gratificará. Mayor, 6, primero. 2

PERDIDA transistor Radio National, cercanías Jorge Manrique. Gratificaré su devolución. Hotel Jorge Manrique. Sr. Terán.

Préstamos

HIPOTECAS ¡Agricultor! Te resolverá el problema económico con garantía de tus fincas, Tristán. Montero Calvo, 22. Valladolid.

Trabajo

NECESITO tractorista dando casa o manutención, en Amayuelas de Abajo. Santiago García. 3

NECESITO obrero que sepa de huerta y conducir carro. Informes, carretera Villamuriel. Florencio Marín. 5

SE NECESITA chica de servicio para dos personas. Ortega. Valentín Calderón, 19, bajo, derecha. 7

SE NECESITA sirvienta de 40 a 50 años. Baños de Cerrato. Narciso de los Ríos. 8

REMOLACHA, se contrata la saca de varias hectáreas. Plaza Catedral, 20. Señor Polanco. 18

CHICA o asistenta necesito. Ciudad Universitaria, 12, chalet. 18

ASISTENTA se necesita. Felipe Prieto, 2, primero, derecha. 19

PORTERO se necesita. Informará Almacenes Hijos de Alejandro Ortega, S. L.

SE NECESITA mecánico-tornero y mecánico-electricista bien impuesto en bobinaje de motores. Para informes, Fructuoso Martín. Cervera de Pisuerga (Palencia).

NECESITAMOS guarda mulatero, bien retribuído, siendo dos personas mayores, Sociedad Ganadera de Villaprovedo.

NECESITAMOS guarda mulatero, desde Navidad en adelante, bien retribuído. Hermandad Sindical. San Cristóbal de Boedo.

SE NECESITA sirvienta. Manuel Rivera, 13, primero, derecha.

NECESITO chico, 14 15 años. Foto Mario. 21

CARPINTERO, ebanista, puedes garantizar tus trabajos si les haces con tablero Novopán. Almacén maderas Pedro Manuel. Antonio Maura, 5. 16

Transportes

RETORNOS, transportes. Bar Palencia. Teléfonos 1399-3783.

TRANSPORTES Lucio, portes y retornos a toda España. Avenida Valladolid, 20, bajo. Teléfono 1960. Particular, 3882. 3

TRANSPORTES a toda España, llevará sus encargos por camión. Comercial Terrestre Marítima. Alfonso X el Sabio. Teléfono 2841.

Traspasos

TRASPASO estupendo local, inmejorable situación. Amado Alonso. Herrera Pisuerga.

SE TRASPASA fábrica de gaseosas. Obispo Barberá, 5. Palencia. 6

Varios

PIEDRA artificial, nuevos y esmerados trabajos para escaleras y decoraciones de fachadas. La Hortensia. 1

VENDO macho seis dedos y carro. Francisco Alonso. Revilla de Collazos. 12

TUBOS cemento gres y fibro-cemento, precios interesantes. Materiales de construccion Pastor. Palencia.

POR CAMBIO de negocio vendo tres vacas abundante leche y remolque pequeño. Paredes de Nava. Aureo Vián. 8

VENDO par mulas 5 años, toda prueba, carro, aperos. Mariano Martín. Olea Boedo.

Vehículos

MOTO Ducati, cuatro tiempos, nueva. Colón, 34, segundo 6

Ventas

EMPLEADOS de toda España (incluso pueblecitos) multiplicarán ingresos colaborando ventas a plazos de interesantes artículos. Magníficos beneficios. Apartado 896. Madrid.

SE VENDE hoja remolacha, 42 hectáreas, con agua y servicio para el ganado, tenadas, etc. Tratar, Manuel Hernández. Finca El Deseo. Paredes de Nava. 18

ESPARCETA forraje, vendo. Quirino. Guaza de Campos. 13

RADIADORES 16 elementos. Véndense. Queipo Llano, 3, derecha. 14

VENDO habas para siembra. Paseo Madrid, número 12. Palencia. 16

AGRICULTORES: Vezas andaluzas, perfectamente seleccionadas para siembra, encontrarán en los almacenes de Benigno Martín, en M. Rivera, núm. 5. Palencia. 6

TOLDOS cubre mercancías para camiones de la Casa Hijos J. Bilbao Goyoaga, S. A., proveedores de la Cooperativa Palentina de Transportes. Informes, Antonio González. Avenida Casado Alisal, 17. Teléfono 1719 10

CARNE novillo, especial para matanzas, desde 38 pesetas, sin hueso. Carnicería Alfonso. Teniente Velasco, 18. Parada coches Moreno. 13

VENDO nogal, diámetro, 3 metros; alto, diez. Sabas. Moslares.

VENTANAS. Muchas, muchas puertas; encargos los que precise. Pedro Manuel. Antonio Maura, 5. 18

VENDO remolacha forrajera, 20.000 kilos. Pedro González. Gañinas.

SE VENDEN unos cien olmos de muy buena calidad, en pie y cortados. Tratar, Moises Hermoso. Villacidaler.

VENDO o traspaso por no poderlo atender, herrería electro-mecánica en pueblo de esta provincia. Informes, esta Administración.

VENDO 15.000 kilos de paja de legumbre. Mario. Baltanás. 19

MADERAS Soria, Vizcaya, Galicia, del Norte. Pedro Manuel. Antonio Maura, 5. 17

CAFETERA Oyarzun un brazo, buen uso, vende Bar Carlos.

AGUADO LOSADA
SEGUROS
Agencia de "HISPANIA"
Incendios, Accidentes, Automóviles, Cosechas, Robo.
FINCAS: Compra-venta de Rústicas y Urbanas, Solares, Traspaso de negocios, etcétera.
Oficina: *Valentín Calderón, 9-1.º* PALENCIA
TELEFONO

M.C.D.2022

Ante la "nueva" temporada cinematográfica

Por Luis Gómez Mesa

Todos sabemos —y los buenos aficionados, lo sufrimos— que en el cine predomina lo mercantil. Y como lo que quieren productores, distribuidores y exhibidores —cuantos constituyen el complejo engranaje fílmico— es asegurarse sus «negocios», desarrollan sus actividades sobre lo que creen favorece esa finalidad. Raramente emprenden rumbos distintos, que los ya conocidos. Por eso, la palabra «nueva», aplicada a las temporadas cinematográficas, nunca es cierta. Se ofrecen al público y a la crítica temas y tramas repitidísimos, con avances —en los mejores casos— en los aspectos técnicos.

Lógicamente, deberían presentarse como máximos atractivos, las películas premiadas en los Festivales. Pese a una extraordinaria propaganda ya cumplida, no se efectúa así. ¿Por qué los galardones no están bien conocidos? Hay algo de ésto, con sus excepciones —claro— pero no es el motivo principal, sino el temor de que por sus calidades artísticas no obtengan un gran éxito de «taquilla». Y son esas películas las que realzan a este espectáculo. Precisan de una publicidad especial, para que se sepa exactamente, lo que son. Suscitadoras de diversos comentarios, promueven el interés del público, que acude a contemplarlas. Ya se vió lo ocurrido con «El séptimo sello», de Ingmar Bergman, primera película de este famoso director estrenada en España, que alcanzó un éxito «de taquilla» en Madrid, Barcelona y otras capitales. Con la contundente demostración de resultar popular un director minoritario, se proyectará la temporada que empieza otra película de Bergman: «El manantial de la doncella».

No es nada fácil que lleguen a nuestras pantallas, por diferentes causas —y una es la comercial— las películas de Michelangelo Antonioni, una de las actuales figuras más importantes del cine y de afanes renovadores, premiado en Cannes el año 1960, por «La aventura», y este año de 1961, en Berlín, por «La noche». Posiblemente, se exhibirán en nuestras pantallas «El año pasado en Mariembad», de Alain Resnais, Gran Premio «León de Oro de San Marcos», del Certamen de Venecia de 1961. Y —naturalmente— «El rostro impenetrable», dirigida e interpretada por Marlon Brando, que ganó en el Festival de San Sebastián de este año la «Concha de Oro».

¿Representan —exactamente— esas películas el momento presente del cine? Contienen, al menos, inquietudes artísticas, ansias renovadoras.

Sucede en este instante del cine, que para salvar sus crisis —esencialmente artística— se han entregado los cometidos decisivos a los directores. Son los que hacen y deshacen más de lo último, que de lo primero. Y unos aciertan, como Federico Fellini en «La dulce vida», y René Clair —se proyectará esta temporada su reciente película «Todo el oro del mundo»—, otros a medias, como Luchino Visconti, en «Rocco y sus hermanos» y otros nada, como Roberto Rosellini, en «Vanina Vanini».

El cine hollywoodense, fiel a sus fórmulas —garantizadas financieramente— apenas si concede importancia a los directores —supeditados a los productores— y se salvan de esto muy pocos: John Ford, Alfred Hitchock. Existentes hay unos grupos de índole independiente, que trabajan y luchan con suerte desigual por un nuevo cine, no se ha extendido aún su labor, conocida y apreciada sólo en círculos reducidos.

Ninguna de las películas estadounidenses proyectadas en los Festivales, ni de las que se anuncian para la temporada 1961-62, descuellan la menor novedad. ¿Títulos? No es necesario. Relatos «del Oeste» —siempre sugestivos por su autenticidad—, comedietas sentimentales, envueltas y desenvueltas en ocurrencias convencionales, pero amables y risueñas; folletines adaptados de novelones interminables; espectáculos de revista, de canto, de baile y de música, eso sí, muy agradables; enredos detectivescos «de misterio», de miedo o si se prefiere, el extranjero vocablo de moda «de suspense» a la manera de Hitchock, pero sin la superdestreza de éste... Una tarea reiterativa, mejorada por los procedimientos técnicos y los sistemas panorámicos, en continua superación... Pero lo que importa es lo artístico.

Francia nos enviará películas adecuadas a nuestros gustos, y no faltará alguna que otra de Brigitte Bardot, que aunque parezca mentira, ha interpretado papeles moralmente admisibles. Y como su cine se unió a lo corriente de los alardes espectaculares, veremos «Lafayette» y «Austerlitz».

Italia no presentará la selección que quisieran sus productores, pero sí un cuidado muestrario, del que ya es una buena prueba «Un maldito embrollo», de Pietro Germi. Quizá nos manden «El Juicio Universal», guión de Césare Zavattini y dirección de Vittorio De Sica, con los arreglos que afirmaron éstos que verificarían en la película, para acentuar su humorismo. Pero —sea dicho en confianza— la película, equivocada y muy sosa, no tiene arreglo... Abundarán las evocaciones de épocas remotas, ya sea de la Roma de los Césares, del Egipcio de los Faraones..., pero todas coincidentes en su ingenuo tono de tramas de aventuras, de luchas feroces entre «buenos» y «malos».

Inglaterra nos ofrecerá unas películas de correctísima factura, sin una nota resaltable. Pertenecientes a sus géneros predilectos: el humorístico y el policíaco.

Alemania proyectará en nuestras pantallas las películas que exhibió cuando la semana, que se celebró en Madrid, dedicada a su cine y otras de producción más reciente, de técnica depuradísima, pero sin la audacia como el acierto completo de Bernard Wieck en «El Puente». Un interrogante: ¿Se estrenará «El milagro de Malaquías», dirigida por Wieck?

Los países pertenecientes a la comunidad idiomática castellana, Méjico y Argentina, están en una etapa de superación. Mejicanas son «Simitrio», de Emilio Gómez Muriel; «Macario», de Roberto Gavaldón; «Animas Trujano» (El hombre importante), de Ismael Rodríguez; y «Yanco», de Servando Gonzales; y las cuatro, de indudables calidades artísticas, corresponden a un resurgir de este cine. «La mano en la trampa» —premio de la FIPRESCI (Federación Internacional de la Prensa Cinematográfica), en el Festival de Cannes de este año— y «Piel de verano», programada en la Sección Informativa del Certamen de Venecia también este año —las dos de Leopoldo Torre Nilson, «La sed», de Lucas Demare, premiada en San Sebastián— «Sabado a la noche cine» y «El Candidato», de Fernando Ayala; «Shunao» y «Alias Gardélito», de Lantaro Mutua; «Los de la mesa diez», de Simón Feldman; «La Patota» y «Le rufian», de Daniel Tinayre; y «Prisioneros de una noche», de David José Rohon, nos descubren un cine argentino maduro, pero con ímpetus renovadores, de veracidad expresada artísticamente.

¿Y nuestro cine? Son muchas y todas trascendentales, las preguntas que plantea este tema. ¿Está en una fase de avance o permanece inmovilizado, por unos criterios erróneos? ¿Es digno de ostentar la profunda, enaltecedora y sustancial denominación «español»? ¿Refleja sentimientos, pensamientos, anhelos, afanes, ilusiones, cuanto vibra en los caracteres, en los temperamentos y en las almas, en los espíritus de los españoles actuales, comprendido en este concepto los de todas las edades? ¿Qué ha pasado o qué ocurre con los directores «nuevos» de preparación y capacidad demostradas —en lo teórico y en lo práctico— pertenecientes a los cursos del Instituto de Investigaciones y Experiencias Cinematográficas?

Sólo una película, «Plácido», de Luis G. Berlanga, ha removido el interés de las gentes. Berlanga, que trabaja cuando se lo manda su inspiración, continúa fiel a sí mismo. Prefiere —y hace bien— la calidad a la cantidad y la lealtad a sus gustos e impulsos, que la laboriosidad versátil.

Los demás directores, están sometidos a un cine rutinario, que buscan el «éxito de taquilla» y unas veces se logra y otras no.

Y en los cortometrajes, se alza sólo, con su fuerza creadora, no un joven, sino un veterano, con brío moceril, de genialidad netamente española: José Val del Omar. Técnico diestrísimo con dotes inventoras, sus películas «Aguaespejo granadino» y «Fuego en Castilla» (Páramo de espanto), ensalzan al cine. Armonización de la imagen y del sonido. Y un sentido místico, en la segunda, plasmado de manera impresionable. Val del Omar, que ha triunfado en el extranjero —en el Congreso Técnico de Turín, en Cannes, en París...— es ignorado en España. Afortunadamente y para bien de nuestro cine, se proyectará en la temporada 1961-62, en nuestras pantallas, «Fuego en Castilla». Y me atrevo a vaticinar que será un importantísimo acontecimiento.

SUCEDIO EN BELGICA

El león se encontró a gusto en la carnicería

Charleroi (Bélgica).—Un león de gran corpulencia, escapado de un circo, irrumpió en una carnicería, y el carnicero con gran flema, para aplacar a la fiera, le ofreció uno de los mejores cuartos traseros de una vaca descuartizada que tenía a la venta.

El león, que poco antes había sembrado el terror en las calles de la localidad de Maine Saint-Pierre, en las cercanías de Charleroi, y que, desde luego, había hecho huir despavoridas a las clientes que estaban en el establecimiento cuando hizo su entrada en el, se encontraba plácidamente sentado masticando carne cuando empleados del circo y gendarmes armados fueron a capturarle a la carnicería.—Efe.

REPORTAJES "DIARIO-DIA"

EL "MILAGRO" DEMOGRAFICO JAPONES

Noventa y tres millones de seres «viviendo en California».-El fabuloso «Boom» de la post-guerra.-240 habitantes por kilómetro cuadrado.-La industrialización soluciona el problema de superpoblación

Por GONZALEZ VELA

(Exclusivo para PYRESA)

Un hecho axiomático, sin posibilidad de discusión, es que uno de los países del mundo que ha tenido que sufrir un más tremendo problema demográfico ha sido el Japón. En efecto, los elocuentes datos de este problema son la pavorosa cifra de noventa y tres millones de seres que se encuentran obligados a vivir en una extensión territorial aproximadamente idéntica a la del estado de California, de lo que resulta una densidad de población de 242 habitantes por kilómetro cuadrado.

No obstante, este persistente problema demográfico japonés, que una vez obligó a la nación a buscar una expansión hacia el exterior, puede quedar definitivamente resuelto en los próximos diez años, según predicen los expertos japoneses en Demografía. Cuando Japón perdió su imperio colonial, muchos temieron que las cuatro islas niponas no pudieran albergar, y mucho menos mantener a su pueblo, habida cuenta de que éste se multiplicaba a una tremenda velocidad. Pero el hecho es que «el milagro demográfico» se ha producido; que Japón ha sobrevivido; que sus industrias producen a tope y que su economía se ha fortalecido hasta el punto de que empieza a plantearse un nuevo problema: el de la escasez de mano de obra.

JAPON DOBLO SU POBLACION EN 50 AÑOS :-: :-: :-:

Durante los últimso doce años, la población del Japón ha sufrido un incremento de 18.800.000 seres humanos, siendo así que contaba con una población de setenta y tres millones cuando terminó la segunda guerra mundial y a pesar del declive de la natalidad en los últimos tiempos.

El índice de incremento natural de la población —nacimientos menos decesos— fue en 1957 de 10'42 por 1.000, siendo éste el más bajo índice registrado en la historia del Japón. Pero el rapidísimo incremento demográfico se advierte al comparar las cifras a partir de 1872, año en el que se llevó a cabo el primer censo demográfico nipón. En 1911, la población de las cuatro islas japonesas ascendía a cincuenta millones, que en 1925 pasaron a ser sesenta millones para subir, en el Censo de 1936, hasta los setenta millones, cifra que venía a representar el doble de la población registrada en el censo de 1872.

EL GRAN INCREMENTO DE LA POSTGUERRA :-: :-:

Pero cuando en realidad el problema demográfico japonés adquirió caracteres que parecían de catástrofe, fue en los años que siguieron a la conclusión de la contienda mundial. Durante el período que media entre 1945 y 1950, la población japonesa se incrementó nada menos que 18.800.000 almas, sobrepasando, con mucho, al incremento medio.

¿Cuál fue la causa de este fabuloso incremento? Los sociólogos que han tratado de explicarlo han señalado las siguientes tres causas:

Primero: Un incremento notable debido a la repatriación de soldados y civiles evacuados de ultramar. No hay que olvidar que durante los años 1946, 47 y 48, fueron repatriados al Japón más de 3.500.000 civiles y militares.

Segundo: El llamado «Baby boom», de 1947, que arrojó un índice de 34'3 nacimientos por cada 1.000 habitantes, y

Tercero: Un destacable declive de la mortalidad.

Es digno de destacar a este respecto cómo, en el Japón, ha ido decreciendo el índice medio de crecimiento natural de la población, que ya definimos antes como nacimientos menos decesos. Este índice alcanzará su punto culminante en 1948 (21.63 por 1.000) para comenzar a declinar rápidamente en 1949 (21.41) y llegar a 12.59 en 1953 y a 10.42 en 1957.

Según las estadísticas oficiales, el índice de nacimientos registrados en 1957 fue de 17.11 por 1.000, lo que significa menos de la mitad del año «cumbre» 1947, siendo este nivel el mismo aproximado de los países de Europa, excluída Francia, que tiene un índice de nacimientos más bajo. El de Inglaterra, en 1956, fue de 16.1; el de Alemania Occidental, 16.5; el de Dinamara, 17.2; el de Italia, 18.1; el de los Estados Unidos, 24.9; el de la India, 27.4, y el de Formosa, el mayor del mundo, 44.8.

En el Japón, el índice de mortalidad se ha mantenido en el nivel de 6 por 1.000, aproximadamente desde 1952, siendo la mitad del índice de la anteguerra y ocupando un buen lugar en comparación con los países extranjeros de menor índice de mortalidad: Noruega, 8.3; Suecia, 9.4; Inglaterra, 11.4; Alemania Occidental, 10.8; Estados Unidos, 9.3, y Canadá, 8.2.

A base de estas cifras, los expertos predicen que la población del Japón alcanzará la marca de cien millones de habitantes para 1970.

UNA GRAN DENSIDAD DE POBLACION :-: :-: :-: :-:

Todo lo que antecede hace que el Japón sea un país con una enorme densidad de población, exactamente el tercero en el mundo, por lo que se refiere a este aspecto, estando después de Holanda, que es el primero, y de Bélgica, que ocupa el segundo lugar. He aquí la lista comparativamente de los países más densamente poblados

Primero, Holanda, 330 habitantes por kilómetro cuadrado; segundo, Bélgica, 290; tercero, Japón, 240; cuarto, Inglaterra, con 210; quinto, Alemania Occidental, con 200 habitantes por kilómetro cuadrado; sexto, Italia, 160; séptimo, Ceilán, 130; octavo, India, con 120; noveno, Francia, con 70; décimo y undécimo, Yugoslavia y España, con 60.

En el extremo opuesto, en los países con escasa densidad de población tenemos. En primer lugar, Canadá y Argentina, que no llegan al índice de 10 habitantes por kilómetro cuadrado; con 10 figuran Chile y Australia, mientras los Estados Unidos tienen una densidad aproximada de veinte habitantes por kilómetro cuadrado.

LA INDUSTRIALIZACION, SOLUCION DEL PROBLEMA

Hasta aquí, expuesto en forma más o menos estadística, el problema demográfico japonés. Como se ve, pavoroso.

Ahora bien, ¿cuál es su estado actual? La realidad del Japón de hoy es que el problema tremendo de su población está prácticamente superado. Y que la panacea ha sido la industrialización; en definitiva, el rápido incremento económico de la nación, que ha traído como secuela obligada la escasez de mano de obra, en un fenómeno muy paralelo al que se ha producido en la Alemania Occidental. Los periódicos japoneses informan que muchas pequeñas empresas, así como grandes firmas, incluyendo las de hilaturas y textiles, encuentran dificultades para reclutar mano de obra no especializada. Las estadísticas de desempleo muestran un considerable mejoramiento y el número total de parados se cifra ahora en unos 300.000, guarismo que contrasta con la de años anteriores que rozaba el millón.

Los técnicos nipones creen que la escasez de obreros no especializados sufrirá un retroceso en los próximos cinco años, cuando los niños y niñas nipones, nacidos durante el «Baby boom» de los años inmediatos a la post-guerra se incorporen a la fuerza laboral del Japón, pero asimismo predicen un más agudo problema carencial si el programa económico que tiene por objetivo duplicar la renta nacional tiene el éxito que se le augura.

No obstante, algunos hombres de negocios han predicho que cuando Japón se aproxime al estado de «bienestar» o de «pleno empleo», habrá desaparecido su problema de superpoblación, pero su mayor ventaja en los mercados de exportación —el superávit de mano de obra y, por ende, los bajos salarios— habrá muerto también con ello.

A LA LUNA EN BICICLETA

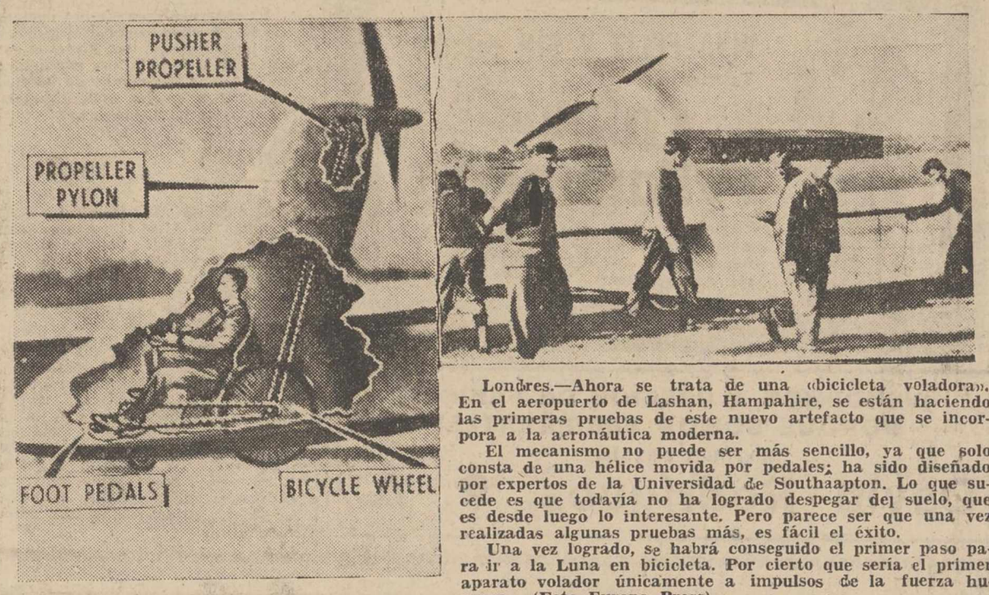

Londres.—Ahora se trata de una «bicicleta voladora». En el aeropuerto de Lashan, Hampahire, se están haciendo las primeras pruebas de este nuevo artefacto que se incorpora a la aeronáutica moderna.

El mecanismo no puede ser más sencillo, ya que solo consta de una hélice movida por pedales; ha sido diseñado por expertos de la Universidad de Southaapton. Lo que sucede es que todavía no ha logrado despegar del suelo, que es desde luego lo interesante. Pero parece ser que una vez realizadas algunas pruebas más, es fácil el éxito.

Una vez logrado, se habrá conseguido el primer paso para ir a la Luna en bicicleta. Por cierto que sería el primer aparato volador únicamente a impulsos de la fuerza humana.—(Foto Europa Press).

NO-DO DE SUCESOS

Una niña muere abrasada por jugar con cerillas en Bilbao

Altos oficiales del Ejército portugués muertos al estrellarse el avión en que viajaban

Ladrón de Museos condenado por los tribunales norteamericanos

UNA NIÑA MUERE ABRASADA POR JUGAR CON CERILLAS

Bilbao, 11.—La niña de 2 años María del Mar González, falleció en el hospital a consecuencia de las gravísimas quemaduras sufridas en su domicilio. La pequeña jugaba con otras niñas a encender cerillas, una de las cuales la prendió las ropas.—Cifra.

LADRON DE CUADROS PICTORICOS, CONDENADO

Santa Mónica (California), 11.-Edward Henry Ashdown, ha sido sentenciado ayer a la pena de 10 años de prisión, por el robo de cuatro cuadros —entre los que figura el «retrato de Sebastián», de Picasso— de la residencia del industrial David E. Bright, el 10 de septiembre pasado.

El valor asegurado de los cuadros asciende a 250.000 dólares, pero cálculos no oficiales señalan, que el valor real es de unos 670.000.

Los cuadros robados eran, además del citado «Sebastián», otra pintura de Picasso: «Mirando por una ventana»; una obra de Modigliani y un cuadro abstracto de Afro Basaldella.—Efe.

ALTOS OFICIALES DEL EJERCITO PORTUGUES, MUERTOS EN ACCIDENTE DE AVIACION

Lisboa, 11. — Un avión de las fuerzas aéreas portuguesas, se ha estrellado en el Sur de Angola, resultando muertas las diez y siete personas que iban a bordo y entre las que se encontraban altos oficiales del Ejército portugués, según se anuncia oficialmente en un comunicado del Ministerio de Defensa.

El aparato chocó contra el suelo cuando el piloto se disponía a tomar tierra en Chitado, en el distrito de Huila, en el Sur de Angola. Una de las alas del avión tropezó con un árbol y el avión se fué al suelo y empezó a arder.

A bordo del avión viajaban el general Carlos Miguel Lopes Da Silva Freire, comandante de la III Región Militar; un general de Brigada, cuatro tenientes coroneles, dos comandantes, un capitán, los seis tripulantes del aparato y dos civiles, dice el comunicado.—Efe.

CUATRO MINEROS, QUE QUEDARON SEPULTADOS, HAN SIDO RESCATADOS VIVOS

Unna (Alemania Occidental), 11.—Cuatro hombres que trabajan en una mina de carbón situada en las proximidades de esta localidad y que quedaron sepultados hace dos días, han sido rescatados vivos y sacados a la superficie desde una profundidad de 800 metros.—Efe.

NUEVO ROBO EN UN MUSEO DE LONDRES

Londres, 11. — Dos dibujos de Honr Daumier, valorados en 1.500 libras esterlinas, han desaparecido del Museo Victoria y Alberto, del distrito de Kensington del Sur, en Londres.

Daumier (1808-1878), es considerado por algunos técnicos como el más grande caricaturista que ha tenido Francia.

La policía teme que la banda Goya, responsable de la desaparición del cuadro del Duque de Wellington, de Goya, del que nada se sabe aún, de la Galería Nacional, el 21 de agosto, haya actuado de nuevo.

Los dos dibujos de Daumier estaban contenidos en un mismo marco.

El cuadro de Goya está valorado en 150.000 libras esterlinas.—Efe.

Janio Quadros escribe una novela y visita Australia y Nueva Zelanda

Irá después a Portugal antes de regresar a Brasil para ejercer la abogacía

Río de Janeiro.—(Crónica especial para Agencia «Fiel», por Moacir Teixeira).

Janio Quadros continúa siendo noticia. Y aún cuando el ex-presidente brasileño trata de permanecer en la sombra, de no dar pie a los periodistas para que escriban de él, ésto no siempre es posible y menos para un político que goza de la popularidad de Janio Quadros y que tiene el sentido de lo popular que él tiene.

Janio Quadros salió de Brasil y se fué a Londres. Allí dió poco que hablar y, cierto día, misteriosamente, con su familia, abandonó el hotel en que se alojaba, embarcó en un buque de la «Blus Star Line» y se marchó a Australia.

Es muy posible que las próximas noticias de Quadros estén fechadas en Sidney, a donde deberá llegar en los próximos días, para después visitar Nueva Zelanda.

Macedo de Carvalho, su prometedor amigo, de 27 años, ha dado a conocer ahora algunas novedades sobre el ex-presidente.

En primer lugar, que su viaje a Oceanía ha sido realizado gracias a unos pasajes ofrecidos por la Compañía propietaria del buque y en segundo lugar que su estancia en el exterior la pagará con los 700.000 cruzeiros que, como emolumentos presidenciales, estaban depositados en el Banco del Brasil en Brasilia, y con el importe de una hipoteca de la calle de Río Grande, en Sao Paulo, de su propiedad.

En segundo lugar, Janio Quadros anuncia la aparición de su primera novela que ya ha terminado y que es de suponer estará corrigiendo, poniendo a punto para su edición, en el prolongado viaje por mar hasta Australia.

¿Será autobiográfica su novela? ¿Dará a conocer en ella los entretelones de su sorprendente dimisión? Lo único que Janio Quadros ha dicho a su amigo Carvalho, es que: «Os gustará, estoy seguro».

Finalmente, Janio Quadros, que probablemente se trasladará después a Portugal, anuncia sus deseos de reintegrarse al ejercicio de la abogacía, abriendo bufete en Sao Paulo.

En los círculos paulistas, se sigue especulando constantemente con la figura de Janio Quadros, y aún cuando se cree que no regresará a Brasil antes de un año, tampoco se cree en sus propósitos de retirarse definitivamente de la política.

Mientras tanto, Janio Quadros navega hacia Oceanía, hacia la tierra de los canguros y de los «boomerangs». ¿Tratará de aprender a manejar este arma de los nativos australianos, para utilizarla cuando regrese a América? Ya veremos lo que ocurre.

Masaje mecánico para reanimar el corazón

CHICAGO. — En los casos en que el corazón deja de latir las nuevas técnicas quirúrgicas permiten hoy, muy frecuentemente con éxito, efectuar masajes en la víscera cardíaca y «salvar la vida a un muerto». La intervención humana supone sin embargo inconvenientes, porque el ritmo y la presión del masaje hecho a mano se modifica sin que el cirujano mismo se dé cuenta. Atendiendo a este hecho, que frecuentemente tiene consecuencias fatales para los pacientes, algunos especialistas de la Facultad de Medicina de la Universidad de Chicago, después de tres años de investigaciones. han puesto a punto un pulsador cardíaco mecánico que sustituirá la acción de los cirujanos. El instrumento consiste en una bomba que, a través de un tubo de caucho envía aire comprimido hasta un recipiente de plástico colocado alrededor del corazón.

La bomba realiza primero un efecto de presión y luego un efecto de succión dos veces más largo que el efecto de presión, reproduciendo de esta manera el movimiento de bombeo normal del corazón. La regulación normal se aproxima a las 80 contracciones del músculo cardíaco por minuto, pero puede variarse según el ritmo deseado. Los experimentos efectuados en laboratorios con veinte animales a los que se había detenido artificialmente el movimiento del corazón, han sido óptimos, y diez de ellos han recuperado la vida. En los casos de masaje manual los pacientes recuperados representan la mitad de la cantidad total. — (FIEL-SIRS).

TELEVISORES REYTEL
Ultimo modelo
Montaje americano
Técnica moderna
Distribuidor:
RADIO VALDEPRADO
Colón, 22. Telf. 38-63
PALENCIA

Cantar es bueno para el estómago

MILAN. — He aquí una curiosa comprobación del médico de la Scala de Milán: el canto tiene la mejor influencia sobre el dolor de estómago. Los cantantes de Opera, según parece, nunca tienen dolor de estómago. Las notas agudas son las que alivian más rápidamente. — FIEL.

Cazó un cóndor

Pamplona.—En el término de Arista, el cazador Juan José Arbizu consiguió abatir a un gran cóndor de los Andes, ave que no habita en Europa, por lo que es difícil el deducir cómo y por qué ha venido a España desde América. El cóndor ha dado un peso de 14 kilos, y una envergadura, de extremo a extremo de las alas, de tres metros, ha sido expuesto en un comercio y admirado por numeroso público.—Cifra.

Hallazgo arqueológico

Mataró.—Un interesante hallazgo arqueológico se ha registrado en esta ciudad cuando se realizaban trabajos de explanación en terrenos de la urbanización de Peramas. Se trata de diversas piezas y fragmentos que se supone corresponden a un sarcófago de la época romana, probablemente del siglo II, después de Jesucristo. Las piezas se encontraban entre los restos de una pared de un antiguo edificio. La pieza de mayor interés es un bloque circular tallado en mármol de excelente calidad con artístico relieve en forma de medallón, de unos 40 centímetros de diámetro en el que figura una cabeza de mujer.—Cifra.

Precauciones en el Museo

Bilbao.—El Museo de Bilbao va a ser protegido en sus ventanales exteriores mediante un sistema de cristales llamados irrompibles y a prueba de balas. Se va a establecer, asimismo, un sistema de ventanas con una sirena de alarma. Igualmente se va a establecer una iluminación exterior mediante focos muy potentes que harán visible cualquier presencia anormal durante las horas de la noche. En cuanto al régimen interno se van a reforzar las rejas que existen en la puerta y algunas ventanas. Se cree que las obras empezarán en breve y estarán terminadas en la próxima primavera.—Cifra.

Más de cien millones de pesetas han pagado por el Palacio de Medinaceli

Madrid. — Se ha vendido el Palacio de Medinaceli, edificado en la Plaza de Colón, en más de 100 millones de pesetas. Perteneció al último Duque de Medinaceli, don Luis Jesús Fernández de Córdoba y Salabert. La escritura de venta se firmó ayer. Los propietarios pedían por el edificio 150 millones de pesetas y, se afirma, se ha pagado por él una suma superior a los cien millones de pesetas.

Es una bonita e histórica residencia aristocrática, que, con la venta, amenaza desaparecer, como otras muchas que ya desaparecieron en el curso de los últimos tiempos. — Cifra.

CASA OLE
ALTA COSTURA
Sombreros
Mayor, 75, 2.º—PALENCIA
Teléfono, 3245

M.C.D.2022